盛京時報
晚刊
三月三日發行
發行者 康德新聞社 新京特別市中央通四三
發行所 康德新聞社奉天支社 奉天市大和區田町九號
報費 每份六分 每月國內一元五角 國外一元七角

有備無憂 三塔牌 柏內洋行

建國十年感戴親邦

特派謝恩大使

張總理拜命日內東上

我國建國以來、茲已十易星霜、國基日趨鞏固、國運愈益隆昌、一切建設、節節進展、得以遂行大東亞建設之使命者、皆賴親邦日本仗義援助、始終不渝之所賜也、茲逢建國十周年之佳辰、爲對日本皇室與朝野恭表謝忱、俾使日滿一德一心之大義日臻敦篤起見、特命國務總理大臣張景惠爲謝恩特派大使、擬定日內由京起程、恭捧皇帝陛下親書赴日、抵日之後、奉伺天機恭請聖安、伺候各宮家、參拜伊勢、橿原及明治神宮、靖國神社、桃山及多摩御陵、訪問日本內閣總理大臣、各省及關係機關、本庄大將等歷代關東軍司令官滿洲建國功勞者、藉申謝悃也、關於此事、政府已於三日發表矣、

政府發令

故政府以三日令發令如左、

國務總理大臣張景惠、當此建國十周年、爲特派大使赴日、此令、

九年三月三日

國務總理、三日午前十一時參進帝宮、於勤民樓覲見皇帝陛下、拜悉當此建國十周年特派大使訪問日本之旨、於恐懼感激之下、同三十分退下帝宮、

大使與隨員一行

皇帝陛下、爲酬親邦日本仗義援助我國、已於三日特命張國務總理爲謝恩特派大使、恭訪日本、一行隨員、政府業已決定、計有阮交通部大臣等十八人、茲誌之於左

謝恩特派大使國務總理大臣 張景惠

隨員

交通部大臣 阮振鐸
協和會中央本部委員部大臣前官禮遇 馮涵清
第七軍管區司令官陸軍中將 赫慕俠
總務廳次長 松木侠
外務局長 三浦武美
建國十周年祝典事務局副局長 植田貢太郎
宮內府掌禮處長 羅福葆
總務廳弘報處長 武藤富男
總務廳秘書官 松本益雄
總務廳參事官 莊開永
總務廳秘書官 張書舫
建國十周年祝典事務局理事官 淺見節二
總務廳事務官 堀鐵一郎
總務廳事務官 山本茂三
外務局理事官 施聲和
交通部秘書官 李寶泉
總務廳屬官 後藤正雄
總務廳屬官 早川晋三

藉求聖訓更昭明

特命大使退出帝宮感激談

謝恩特派大使張國務總理、三日午前十一時、參晉帝宮、於勤民樓覲見皇帝陛下、拜命謝恩特派大使之後、誠惶誠恐、敬謹退下、發表談話如左、

本日參進帝宮、謹奉聖旨、命景惠爲特派大使、當此建國十周年、往訪日本、奉命之下、偕同隨員訪問親邦日本、對於建國以來迄至今日親邦之仗義援助、向日本皇室及其朝野披瀝感謝之忱、用使三月一日渙發之建國十周年詔書之旨意愈加昭明、實乃景惠所拳拳服膺者也、

聯合艦隊全軍覆沒

前後被擊毀十八隻

【東京三日電】無敵帝國海軍、於上月二十七八兩日之蘇拉巴雅海上、巴達維亞海上兩海戰、與敵美英荷濠聯合艦隊激戰、擊沉大巡洋艦四隻、獲有驚異的戰果、而後乃不緩追擊之手、搜索殘敵艦隊中、三月一日午前十一時、在爪哇島克拉岡北方海上、發現有英甲級巡洋艦一隻及敵驅逐艦二隻正行逃走、乃立即對之以猛烈砲擊、敵艦亦張以煙幕、拚命思逃、然日本海軍艦隊早已射到必中之猛砲雷擊、驅逐艦一隻即時擊沉、敵甲巡亦受致命的損害、且正在迴航中又命中日本驅逐艦之魚雷、而葬於爪哇海之深底、其餘一隻敵驅逐艦、見其兩艦沉沒、驚慌之餘、正盡全力逃走中、日本海軍機立即追踵前去、而將驅逐艦、亦將之炸沉、於是蘇拉巴雅海、巴達維亞兩海戰之戰果、使今日所判明者爲擊沉巡洋艦六、驅逐艦八、大破巡洋艦四、可謂獲得稀有之大勝利、是以敵西南太平洋聯合艦隊至此全滅、而與爪哇島之攻略開始同時、大東亞海之敵基地、已寂靜無聲、惟見日本軍艦旗飄揚於廣漠之西太平洋上云、

荷印報戰況

【西貢二日電】據巴達維亞放送稱於爪哇及蘇拉巴亞之海戰詳報如左、

一、對爪哇島日本軍之攻擊、以一日未明開始矣、荷印驅逐艦一隻爲阻止日本軍之上陸、與日本軍艦交以激戰、果力盡而被擊沉矣、

一、知道日本軍企圖上陸之荷印巡洋艦二隻二十八日午後起、接觸日本艦隊、即時開始攻擊、由於得優勢之日本海軍砲火、遂二隻完全被擊沉、

一、一日未明在爪哇島上陸之日本軍、由於數十隻之運送船從遂並依數十隻艦艇之護衛、而荷印空軍將此於爪哇北方海上發見、是二十七日午後、當時右護送船里即向東方針路、護送艦艇主力之軍艦數隻、聯合艦隊即時出動對日軍邀擊、因衆寡不敵、至二十八日夜、巡洋艦一隻大破而後退、一驅逐艦被擊沉、

全荷震搖

含混發表

【里斯本廿八日電】於爪哇島方面二十七日夜之海戰、發動全荷印之公表、弗似以前之慎重、關於戰鬪之結果、殆未涉及該事、雖傳有種種之豫測、但據合衆巴達維亞電、綜合二八日片斷的情報、傳聞如下、赫爾夫利西司令長官麾下之聯合國艦隊、廿七日與護送輸送船團之日本艦隊、在爪哇島方面、相互遭遇、遂於似能讀報紙之南國展開激烈之海戰云、

炸荷印各地

大破敵機

【某某基地二日電】帝國海軍航空部隊、與所收赫赫戰果之海戰相併行、於大東亞海各地敢行大空襲、今對於氣息奄奄之敵機擊滅、節節收得戰果、即二月二十六日之巴達維亞之齊里利丹飛行場之空襲、擊落敵戰鬪機斯四、特賽亞四機、並擒擊小型機二機使之起火、又對在該港岸壁之給油船三隻、亦使起火、更於蘇門答臘之門特克上空、擊落敵戰二機、同二十八日、對蘇拉巴雅南方坦君提拉之空襲、擊落敵戰鬪機巴伐洛二機、日本艦載機復於該日夜敢行蘇拉巴雅夜間爆擊、收有莫大戰果、繼於三月一日大空襲新幾內亞之空軍第一之根據地孟斯四、使由濠洲方面飛來之新銳敵飛行艇三機起火、同三機大破、大型陸上機二機及小型陸上機三機中破、合計擊破十一機、全機安然歸還云、

在馬來戰線俘虜之羣

破爪哇交通重地

登陸軍深入猛進擊

【某某基地三日電】於爪哇島北岸各地敢行上陸之日軍、迄一日傍晚主力之上陸、大体完了、各先鋒部隊已深向內地攻擊而去、據航空部隊之偵察報告、於南部要衝某地正面上陸之部隊、一日午前十時半、早已將某地佔領、更突破某地、於同日午後三時、進至鐵道上之要衝某地、又中央上陸部隊早已突破若干公里、而進至鐵道上之都市某市附近、至於東部上陸部隊之進攻情形、亦大體相同、惟該方面之敵、當退却之際、對某地東方之油倉庫點火、致有濃黑煙上揚雲霄云、

荷印承認登陸

【里斯本二日電】據巴達維亞來電謂、於爪哇島之要衝三地點、強行上陸之日本軍、以破竹之勢、繼續進擊、二日之進擊狀況如左、

一、於西部〇〇登陸之部隊、沿平原地方之幹線道路、猛進擊、一路南下、已由登陸地點進入〇〇公里、

二、於東部〇〇登陸之部隊、已由幹線進入〇〇公里、更沿道幹線道路及〇〇之鐵路線路猛進、

【里斯本二日電】在爪哇島西中東三處上陸之日本軍部隊、業以裝甲車自動車隊猛進擊、荷印當局關於此事實只得肯定、以一日命發表如左、

一、由〇〇隻之輸送船而上陸之日本軍部隊、以裝甲車及自轉車隊、由〇〇方面進擊、聯合軍對此加以必死之抵抗云、

二、中部地區上陸之部隊、企圖突破〇〇、於東部上陸之〇〇部隊進擊〇〇街道云、

首都等交易所宣告停業

【昭南島二日電】荷印所殘餘之敵最後牙城爪哇島一日未明日軍之強力部隊由東中西部三方面一舉上陸之報、敵首都混亂狀態已達極點、據由巴達維亞之報道稱巴達維亞及蘇拉巴亞之兩交易所、鑒於重大化之情勢、自三月二日以降無通告而中止交易之旨發表、

日軍在婆羅洲

討伐敗殘英兵

【某某基地三日電】英領婆羅洲全島、早已穩落於日軍手中、而克秦附近之軍部隊、更於上月廿七日對於在欣格宛東南五十公里杉吉岩附近蠢動中之荷蘭軍與印度軍等之敗殘兵加以討伐、將之殲滅云、

奪莫阿拉台坡

蘇門答臘作戰急進

【某某基地二日電】由蘇門答臘島巴林班附近西進中之日軍、強襲該地西二百公里之擯洛隆貢、擊滅該處之敵五百、更由此向西北進攻、二十八日午後三時、佔領擯洛隆貢西北八十公里之莫阿拉台坡、使該方面之敵喪失戰意、繼續敗走、至於日軍部隊、由巴林班迄莫阿拉台坡西進中攻擊之全損害、僅負傷者十數名、並無戰死者云、

武漢地區戰功

【漢口二日電】華中軍發表(三月二日)二月武漢周圍地區之戰況如下、

一、舊臘突然與南方相互呼應、依於軍精銳諸部隊、所敢行之第二次長沙反錦江修水、安陸北方、當陽北方面作戰、對於依據重慶之嚴格督戰、而將行蠢動之武漢附近敵軍、予以不能再起之打擊、兼於南方作戰、匪濟敗北、特別沮喪敵匪之精神、於是內部分裂、厭戰思想、非常濃厚、二月中該方面之敵軍、頗呈消極退縮、豫測日軍之進攻、均戰戰兢兢、只行補強陣地、努力偵察日軍之動向、一方鞭撻敗殘之將兵、努力恢復戰力、日軍精銳諸部隊、於各駐地、協力支援南京國民政府之和平建設工作、兼迫索大別山、贛江流域等處所有之敗敵、施以適當果敢之討伐掃蕩戰、與南方之日軍赫赫戰果相俟、力使占據地域內之治安向上、於二月中、殊值注目者、於五百之歸順者中、具有多數之敵軍幕僚、得知重慶軍首腦部內之和平動向

二、二月中歸順狀況如下、人員五二六名攜行兵器輕機四、小銃三四六及其他等、

三、二月中綜合戰果如下、敵遺棄死體三、七三四、俘虜四一二、鹵獲品重機二二、輕機三八、小銃五二二、小銃彈八〇萬發、及其他器材多數云、

陸軍紀念日已迫近

省方擬定各項行事

昂揚槍後精神意義殊爲深遠

我滿洲建國、雖起自十年前之三月一日、但其建國之基、則遠建自三十七年前之日俄大戰、彼時、若盟邦不大舉戰捷、則我黃色人種早已受迫於白色人矣、是以此最有深遠意義之三月十日日本陸軍紀念日、實能令我等一日不能或忘、現此隆重紀念日、又將來到、是以奉天省公署、乃決定舉行各種行事、現其行事已擬定如下、茲略誌之如後、

△三月九日

一、紀念講演會=由省市文教當局及日本學校組合担當、對學生爲適當之講演、

二、慰問日滿陸軍病院=由金省長、鄭市長、王警察局長、滿係各區長、商工公會副會長、協和會省本部長慰問之、日軍病院由皆川省次長、多田副市長在鄉軍人聯合分會長、警察局副局長、日系各區長協和會市本部長商工公會長、

三、慰問演藝大會=由協和會國防婦人會担當、自午後一時起、四時止、假紀念會館舉行、慰問對象爲傷病兵、傷痍軍人、遺家族、應召者家族、

△三月十日

一、報賽祭=自午前八時起、於奉天神社舉行、由各機關代表及一般市民參列、

二、分列式 由在鄉軍人會及青年團等担當、自午前十時起、至正午十二時止、場所爲千代田通忠靈塔前、

三、臨時招魂祭=自午前九時起、在忠靈塔舉行、

四、默禱=以正午十二時爲期、全市民一齊默禱、

五、俄國墓地、參拜=招魂祭終了後舉行

六、電影常設館開放=自午後一時起、至四時止、向日滿現役軍人、軍屬開放、

七、無線電放送

八、花炮=在忠靈塔內舉行

九、國旗揭揚=全市揭揚

十、職精巡視=由觀光協會、北東亞旅行社担當、

十一、以上要旨、由無線電放送、並經鄰組向一般市民通知、

各區協議會

日程已決定

本年度市聯合協會議、大體決定自四月二十一日起、亘四日間、在市公署禮堂舉開、而當此之先、擬於本月二十日至二十四日、各區舉開區協議會、遂行對處市聯之種種協議、關於該區協議員代表之人選、使各地域分會推荐候補者、經分會聯合會選定、而由市本部長任命、又關於協議事項、亦特考慮反映民意、以建設的議案、遂行協議、其日程如左、

大和區(興亞會館)二十日、朝日區(區會議室)二十日、敷島區(仝)十九日、鐵西區(仝)十九日、大西區(道德會館)二十一日、瀋陽區(協和會館)二十一日、小西區(區會議室)二十二日、東關區(道德會館)二十二日、北關區(區會議室)二十三日、大東區(仝)二十三日、皇姑區(仝)二十四日、

巴斯車上行竊

被人瞥見落網

昨日午後九時三十分許、有日人村上政子者、自奉天驛前、乘巴斯車赴南八條、於途中因車內乘客擁擠、竟有一學生裝之滿人少年、乘機將其錢包竊出、內裝國幣十二元後竊取到手之後、待車至南八條停留所時、正欲下車而逃、不料竟被巴斯監督瞥見、當即將其逮捕、送交當管派出所、經嚴訊之後、始供稱名梁玉泉、現年十六歲、並無職業、又無住所、專以在巴斯車上竊取爲生云、

教官留學制度

公佈實施

民生部爲滿洲國教官之素質向上、遂頒布在海外留學之制度、俾助刷新教育、近將民生部直轄教育施設之優秀教官海外留學生、以部令第十六號、公布實施之、然依其規定、所謂留學教官之要件、乃以身體強健、學術優秀、志操堅固爲條件、留學期間、以二年以內爲原則、歸國後、課以留學期間二之適當勤務上義務年限云、

不良少年

行竊被捕

周延東、現年十八歲、原籍安東新安屯街五柳巷人、現流浪市內、並無一定住所、淪爲不良少年、乃以竊取爲生、於昨日午後零時卅時分許、在市內大和區青葉町幾久屋百貨店一階洋品部、混雜於顧客之中、竊取洋服褲子六條、正欲乘人不注意中拿走、不料竟被店員王玉璋瞥見、當即將其逮捕、送往青葉町派出所、現已轉送大和署嚴訊中、其所竊之褲子六條、約值時價國幣一百二十八元五毛云、

市方通知各校

選拔優良兒童

全國第三回優良學童審查表彰式、在中央民生部主催、康德新聞社後援、及若素製藥株式會社贊助之下、定於四月十五日在新京舉行、奉天市教育當局、頃奉中央側之訓令、業通知轄下諸國民優級學校、以康德九年二月迄今之國民優級第二學年、在學中之滿十三歲以下之男女兒童、依優良標準審核下、選舉一名、呈報市署、由署方審核認可、遂如期送赴新京受優良之表彰云、

社會事業協會

舉開主事會議

奉天市社會福祉事業協會於強化本年度社會事業之完善計、定於月之九日午前十一時、假市署二階會議室、舉開主事會議云、

美化市街

市方擴充清掃股機構

無論何人、行於奉天市之街、首先所感到者、即爲街道之不潔、道路兩側堆積之污物、到處皆是、以全滿第一大都市自任之奉天市街、形成斯態、乃爲有心人、所不能不留念之事也、直接担任市街美化之奉天市公署衛生處保健科、對於市街之清除、雖提有年額二百萬元之預算、然尚未盡行美化、因斯、該科今逢春季解氷期、擴充清掃股之機構、將從來之清掃股、分爲第一第二、第三三股、

△第一股=清掃庶務、清掃予算、墓地火葬場、葬齋場之管理、胞衣產污物之掃理、清掃方法之施行、

△第二股=塵芥清掃、道路清掃、並撒水除雪、其他清掃作業、

△第三股=屎尿及汚物汚水之清掃、公衆便所之處理及分擔、以期清掃作業之萬全、

留學警官候補者

在首都舉行考試

爲養成北邊治安核心之優秀警察官、今擬選拔日本留學警察官候補者、本年度日系第七期滿系第十七回選拔、今乃於二日至四日之三日間、在國都南嶺中央警察學校、舉行選拔考試、計全滿各省之應試者、日系十三名、滿系五十五名、蒙系八名、鮮系五名、共八十一名、而由此等之中、選拔日系五名、滿系(包含蒙鮮)二十九名、計三十四名、至於合格者姓名、預定在試驗終了後一週間以內發表云、

鐵道總局

表彰愛路團員

鐵道總局爲強調各愛路團員之愛路觀念、並表彰一般愛路功勞者起見、於二日午後、照例舉行昭和十六年度定期表彰大會、由局長與總監出席之下、在該局大禮堂盛大舉行、計被表彰者、包括國內各路局、共四十餘人之多、於表彰大會舉行完了之時、並於下午五時、假瀋陽飯店、舉開座談會、然後高舉祝杯、宴會開始、同時並演映大東亞戰爭與愛路工作之電影、直至七時餘、始行散會云、

建國十年飛躍進展(下)

拓資源裕國庫邦基如磐石

產業開發方針 滿洲國於建國一周年之日、即大同二年三月一日已發表「滿洲國經濟建設綱要」、本諸王道主義闡明產業經濟政策之基本方針、如該綱要所明示者、此即「鑒于無統制之資本主義經濟之弊害、對此加以所要之國家統制、活用資本之效果、以謀國民經濟全般之健全及潑剌之發展」之意也、因決定「具有國防性公益性質之重要產業須以公營或特殊會社經營之原則」、對于其他產業及資源等各種經濟事項則委諸民間自由經營、關于生產消費并明示加以國家必要之統制之事項、茲實對以國防國家爲目標之統制經濟之第一步邁進也、滿洲國乃大東亞共榮圈之統制經濟及計劃經濟實施之先驅、亦其成功之國家也、本此大原則立即實行之以特殊會社爲第一線部隊之產業開發、誠不啻爲一大出發點、因政府康德四年五月一日乃以重要產業統制法對此與以法律的根據、

五年計劃實績 本于以上之大原則康德三年乃樹立劃期的第一次五年計劃、由翌四年起開始實行、其目的、蓋在以日滿一體爲基調之國防力及國民經濟之擴大強化、而該計劃以中國事變之勃發、及國際情勢之激變、自康德五年乃以含有國防性之產業爲中心、實行重點主義之修正、豫算亦由二十六億六千萬圓之巨額、擬立修正計劃案、成立之產業開發第一線之特殊會社數至康德七年末、亦達六十九社之聯、公稱資本總額四十三億二千六百萬圓、已付資本爲三十二億九千六百萬圓、足証產業開發之飛躍、故政府對此之出資額、亦漸趨于加次增加之一途(單位百萬圓)

年次	公稱資金	已付資金	政府承担	政府已付者
康德三	三六六	二八七	一二〇	九六
康德四	七一七	三九六	二四四	一三五
同五	一、二四八	九一一	五五三	四二二
同六	一、七七一	一、二九一	八八二	六一一
同七	三、四〇八	二、四一八	九六七	七四八

又日本之對滿投資額

大同元年 九五二、三七四(千圓)

康德七年 四、〇六三、八八七(千圓)

較大同元年實當四倍強、於產業開發予以擴大之效果、此亦顯示經濟之日滿不可分之關係、此第一次計劃事業於去歲成功完遂、本年乃對第二次計劃開始躍進之年也、關于第一次計劃之實績、已經東條陸相於昭和十六年二月二十八日之第七十六號會中示明、陸相談述如次、

「產業方之擴充計畫、以中國事變及歐洲戰爭故較豫定額稍屬幾分、但大體觀之仍不失爲相當之好成績、(中略)由滿洲國之地位觀之、向北方獲得萬大之實績、余確信現在程度實不克批評計畫之成敗也、而其經濟力與逐行飛躍的發展同時、并完成多大之對日寄與、以國防之見地覘想、實已取得最大之成果」

前進之開拓國策 開拓政策乃日滿兩國一體之重要國策、其目的蓋在于爲建設大東亞新秩序之道義的新大陸政策之據點培養或確立之也、即使日本人開拓民多數入殖、以日本人開拓民爲中心謀各種開拓民及原住民之調和、以期日滿不可分關係之強化、民族協和之達成、國防之增強、及產業之振興并謀農村之振興、計劃內容即所謂「二十年百萬戶計畫」其意即在由昭和十二年度起凡二十年間送出百萬戶或五百萬人之日本內地農民者也、第一期五年計畫已經告畢、由本年起突入第二次計畫、至今入植實績大抵如左、於大和民族之大陸發展及日滿不可分關係之強化實一有力之推進力也(康德八年五月)

	戶	人
集團開拓民	二一、三二八	六〇、〇七〇
集合開拓民	二、〇九三	五、一三六
分散開拓民	三、二四六	一〇、九二七
青年義勇隊		三九、七六〇

富有之國滿洲 滿洲國爲「富有之國」也、持有無盡之資源、滿洲國之隆盛發展乃在此資源之上、除鐵、煤外并有金、鎂原鑛、鉛、亞鉛等、其他銅、煤油等最近亦續發見、茲就主要鑛產物埋藏量以觀、大抵擁有鐵鑛二七億噸、金鑛六〇億圓、煤二〇〇億噸、油母頁岩五〇億噸、菱苦土礦五〇億噸、耐火粘土三億噸、此外未經調查資源亦可期待、輸出貿易以農業特產品、占其七成、土總面積凡百三十萬平方公里、可耕地及牧野約達七百廿萬陌、占全面積之五〇%以上、其他畜產、森林資源亦大可期待、

王道文化 無文化之地則無國家之發展、躍進之滿洲國已現燦爛之表、顯現滿洲王道文化精進之狀況、關于十年來之文化、觀次之政府發表之數字、當可明瞭、

	建國當時	七年末
鐵道延長	四千粁公里	一萬五百粁公里
自動車道路	三千粁公里	六萬粁公里
電影院	三十所	百五十所
電影觀衆	五十萬人	四百萬人
水道使用者	八萬戶	二十萬戶
初等學校	九千校	二萬一千五百校
生徒數	五十萬人	百八十萬人
大學	一校	十六校
大學學生數	三百人	三千五百人
國定教科書數	二百二十萬部	一千三百六十六萬部
鴉片癮者	百三十萬人	五十萬人
康生院		百五十餘所
電報局	三百六十所(內含日本側者)	七百九十所
電話局	百七所	四百四十所
電話加入者	三萬五千口	十萬口
放送局	三所	十七所
放送聽取者	二千人	四十萬人
電燈數	百二十萬燈	三百三十萬燈
鐵道乘客數	八百萬人	八千三百六十萬人
郵政局(內含辦事處辦千六百所)		二千百所

北方之守護 發現北方之滿洲國、北邊之守護極爲堅固、此乃與建國同時滿洲國所負之歷史的使命也、日本於大東亞戰爭已收得赫赫戰果、故大東亞共榮圈建設之歷史使命淘在于此戰爭之北方守衛也、所謂日滿共同防衛亦即指北防之守護而言、故此中含有建國十周年之重大意義、誠爲大東亞戰爭下之滿洲國現階段的使命也、建國十年來北方守護之歷史愈益燦爛矣(完)

晚刊本大張

指定外國人財產管理公告

一、英商物產出口公司(鷄鴨公司)於哈爾濱市此次依據(外國人取引收締規則第二十五條之二)以經濟部佈告第二十五號指定敝社爲該公司之管理人今後凡對該公司有債權債務或財產之利害關係者自二月二十四日起請在兩週以內通知是荷

康德九年二月二十四日

新京特別市大同大街(康德會館)

滿洲畜產株式會社 社長 濱田陽兒

圖章丟失聲明作廢

茲因敝員于二月廿八日代鴨蛋圓形圖章赴街辦事路上丟失圖上字號奉天大北街德生利由此聲明後無論落與何人之手概作無効敝號換新圖章特此聲明

聲明人 奉天大北街一段二十七號 德生利鞠躬

聲明存欵字據作廢

敝妻劉趙志忠於前年冬季故去遺有敝給伊所立國幣參千圓存欵字據一紙(因敝納妾之故)其生前將該字據交與其伯父趙佐廷手保存於去年十二月十六日經趙佐廷遺囑給敝亡妻所遺之財物依法應由敝繼承之第三者持有敝人亡妻之存欵字據等於廢紙茲聲明人誠恐趙佐廷以該字據用欺騙手段在外抵押借欵敝人概不負償還之責特此登報聲明該存欵字據作廢聲明人劉振文住昌圖縣城東順城街二四一號

失照聲明

坐落撫松縣四區大陽岔荒地壹段計四晌於康德元年四月間被火焚失除呈報縣署補發新照外特此聲明康德九年二月二十四日 徐茂德啓

機械出兌

啓者敝已聲明停業將存之電機廿台織頭五台毛衣機廿台餘各種織機及編織組合機業補力情願完全出兌特登報聲明如有投意者請至太清宮劉過天德祥接洽(或可電話) 天德鑫啓

姊弟脫離關係聲明

劉揚氏之弟劉揚振玉不務正業每日竟與一般無賴連絡劉揚氏屢次警戒不聽因斯劉揚氏與該劉揚振玉日後如發生一切不法行爲與劉揚氏無涉特此登報聲明 住所小西關小西街四段九一號 聲明人 劉揚氏謹啓

緊要聲明

敝號經理金潤田乃本溪高莊於康德九年一月一日辭職與敝號完全脫離責任關於該人在外一切來往事項與敝號無涉特此聲明 姚千戶屯二盛公司啓

頭髮衛生 電光ポマード 總批發福益齋商店

大學眼藥

不痛不麻 奏効如神

偉哉!一滴的靈効

目疾雖小・痛苦難言 惟有用寶球聞名的

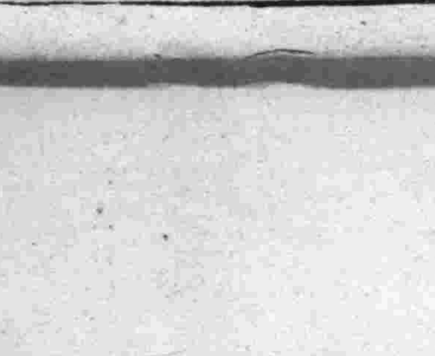

不懂與硬談

秋螢

「我的態度」祇是我的態度。泰東報的氷言先生也許認爲宣戰。其實我是不會這樣愚昧的。假使我陪着氷言先生一談二論。該報的副刊也許因此會熱鬧一下但我們偏不這樣。

魯迅先生曾說過。「最高的輕蔑是無言。而且連眼珠也不轉過去。」本來打仗的話。也是要選擇手的。譬如一個癩皮狗向人亂吠兩聲。又誰肯因此嘔氣而日夜想着報復呢？上次寫了「我的態度」一文。多少是針對趙恂九先生而說話。因爲「先」寫的作品如何姑且不論。但他寫作精神是可愛的。祇少他有幾部作品寫出來。可是我們看看氷言先生是什麽呢？

「本人並不是肯恂九。滿洲文壇上並沒有咱家的足跡。不是作家也不是文學家。無名的小卒」（見廿四日泰東副刊）看完了這幾句話。我也祇好冷笑兩聲「原來如此」！同時他對新文藝稱之爲「更新文藝」反對的理由是他不懂！眞想不到流行了二十餘年的新文藝一直到現在。我們這位文藝副刊的編者還說不懂！不但做爲一個報紙的編者說出這樣話會令人笑掉大牙。就是做爲一個讀者也是可恥的！（氷言先生爲該報編者是不可諱言的）

氷言先生起初一論再論似乎好像對通俗文學辯護（再說一句。他辯護的是「庸俗」）。可是最近偏又活暴露出自己的醜態！。爲通俗文學辯論到也很堂皇。但他自己說。「磨牙儘管磨牙。頂嘴儘管頂嘴……」那老人是要叫人笑話的！」

這態度是辯論嗎？祇是搗亂起鬨而已！搗亂起鬨是流氓無賴者流所幹的把戲。所以氷言先生不但做爲一個報紙副刊的編者不配。就是做爲一個讀者也不够！如果扯住這樣人談文學。連爭論對手的人也是愚昧的。

氷言先生的下流態度。談文學雖不配。但混入流氓群中互相摸一摸誰的鮮屌。摸一摸誰的下巴。倒是小有天才的。

假使有一劑精神毒素的六〇六藥針。我希望氷言先生能注射幾針（一針是不够的）這不是愛護氷言先生本身。是愛護泰東報寶貴的篇刊。毒汁腐亂了氷言先生事小。但毒及該刊讀者是可惜的。何況氷言先生的毒又不是一體質毒祇是濫濫了的臟水。

新文藝你說不懂當然也不必硬。假如你願意盡量暴露你的醜態。我是連看也不看一眼的。

最近接到幾位讀者投來的稿件。是關於通俗文學的反對論調。不過本刊也不想刊載。對待氷言先生的態度。都是應該連看也不看一眼。何必使他拿起鬨當有趣？

二月廿八日

文學

「血緣」

舒烟

如果我們對文學在戰爭方面，希求一種赤誠地客觀的寫實的表現，使我們看到人類情感的透視，及烟霎炮火的彌漫，流血的戰場，那麽我們可以看一看血緣了，

這書是以國際結婚爲骨格，以戰爭爲背景，有血有淚，有情感奔流，有人性現露，

小說中的主人是一個英國田園裏退役軍人的姑娘，在和平環境中育成花似地艶麗，是一個叫做歐德麗的資性純高的女郎，

在第一次世界大戰前，她拾棄了穩裏的英國青年，和德國貴族公子結了婚生一子，

作者用巧妙的手法表現出宵年夫婦的生活，人類關係民族關係，以及思想關係……等可以受到深刻地感動，而銘之於心的問題，

小說主人公，在大戰時，憶起美麗新婚的迷夢，發出苦惱之呻吟，

〃自己出身英國，丈夫出身德國，旣不能效力於德國又不能盡忠於英國！…〃

她迷茫在兩難的途程上，戰後她看到凡爾塞宮燃起虛僞的光明，及到那其斯党引起她兒子的軍事熱，愛國熱於是她又陷入喀笑寄非的陣裡，（她知道又將重演一九一四的慘劇了，）

所以這偉大的著作不僅是一種悲劇的小說，同時也是以第一次世界戰爭爲中心的歷史！

這裡面寫着，大戰前英德兩國人民的感情，國民性，西部戰線捕虜生活，大戰中，戰後德國的情勢國際聯盟，希特勒的出現，那其斯黨統一民族的經過程……等詳述無餘，

讀完，當時社會動盪的情態，立刻映現於我們面前，在字裏行間，看出淋漓的血跡，遍地尸身，從書裡聽到號角的悲鳴。砲響的震耳，一如身臨戰塲，

作者本公平之判斷，不滿凡爾塞條約，揮動健筆，不存偏見，描出人生的各象，性格的分清，最爲切實，作者著書達數十種，皆風行於世具有獨特銳利觀察的眼光，洞察社會情勢，筆致雄健流暢，表現如生，不是寫實的聖手，恐怕是萬分之一也寫不出吧！不是身臨其境，活躍於戰塲上，也是設想不出的，

作者菲利布，義卜斯君是倫敦泰晤士報的通信記者，活動於戰塲上，現在尤活躍於歐洲之西部戰線，一九三九，一一英皇喬治六世御訪馬其諾線時，召至賜握手，問及一次，及今回世界大戰之詳情，

氏本政治批評家，同時又是小說家，隨筆家在第二次世戰界未兆端時，氏已略及第二次世界戰之必勃發而爲豫言，實在別有慧眼，

我愛這書中第二章血河中戰爭的描寫：

夜是非常安靜……：在荒廢悽慘的村子的街頭，擁着槍枝，曳着大砲和輸送車的兵士底頭上，襲來了死神的怒號，號際終了的瞬間，起了爆破，後面，散亂飛着人們底肉体……或者看着一群露腸而死的馬匹…戰壕裡，散着潮臉的臭氣，滲出濕淋淋的水滴，避難所裏茂盛繁殖着蚤，虱，臭蟲……人們身上週行着頭的隊伍，人們和鼠類雜居，鼠時別大膽，爬行在耳裡，充滿槍砲音響的人們足上，……

擁破壞裡居處的人們，聽到巨砲之響，相同在鐵道裡，通過急行列車似地響着，飛急在空中，不久就震顫了大地。發出激烈的轟響……

「我讀到的這書是日人宮田峯一譯的日文譯本，

孩子似地心，總想將他譯成漢文，獻給愛好文學的一點微小而纖的禮物，然而，自己是多麽渺小呢！

勇氣恐怕不足吧！因爲這是三四十萬言的長篇呢！但是我心在我裡面洶湧，鼓舞我底勇氣沸騰也許有譯成的日子，

我盼望有人鞭策我，使我完成這件工作被動的皮氣是無能中的無能者啊！我不禁對着這本血緣長嘆了一口氣，我在擾無知地，抱起了這書，「我愛讀的書……」

一九四一、十二、二十三晚（完）

朦朧

楊煬

作了〃母親〃兩個月了！今天正整是兩個月。一不是我記得牢，而是給小孩算計天數的。

從作了〃母親〃後，不知怎樣叫汚濁，不知怎樣叫睡覺了。

整天一當然夜晚也在內，總是朦朦朧朧的，迷迷沈沈的。啊！這就是孩子的獻禮，母親的光榮呢！

朦朧裏，孩子的哭聲，刺來，心裏咒詛着，恨怨着，進疲憊了的心，只得披衣起，但。當看見孩子嘴唇蠕動的時候，恨怨和咒詛，甚或想打他一巴掌的一切，都消逝了！消逝了！

消逝在他的嘴唇蠕動的皺紋裏。

孩子睡了！電燈，坐鐘，紅幔帳，…

都隨之朦朧了！朦朧裏，又有小孩的哭聲，隨之小孩的嘴唇蠕動，隨之電燈，坐鐘，紅幔帳…又朦朧了！

夜，在寒冷裡而深沈了。我用肘支着斜傾的身體，小孩在吸吮乳汁我聽到沈重的車聲，鐵輪和困了的道路，厮出「克嗤嗤！克嗤嗤！……」的聲響。

夜裏黎了吧！窗後的鄰居，風匣起始響了，「拍噠！拍噠！」一陣陣急促，一陣陣緩慢。

車聲沈重的，又拖過幾輛，鐵輪和凍道仍然「克嗤嗤！克嗤嗤……」的輾轄着

於是，我想，想那學校呀！想朋友呀！

想起學校喫粥的時候，一大鍋飯，只盛出一半，其他一半都是焦糊的變成黃褐，黑，不能下口了！一個先生送一碗，撿上面白色的盛，我們一組得九十多分呢！

剩了兩桶子飯多半是糊焦了的，送給舍生的小雞吃。「喂！×騙！雞怎就剩這麽幾個了！」我們看這麽一大堆飯，只有六隻雞來啄着。

「昨天！都拿出去了！不幸他們……」

大家笑起來。

實習地的田壠路上，和好友談到東，談到西，談××老師禁止看文藝小說，說也奇怪，雜誌像大阪每日，新滿洲，滿映電報，…其他像小說選集啦，巴金的老舍的長篇小說啦什麽的，都在禁止之例，比×俠客，××演義，還要利害，而在他特許的只有麒麟，也說不定是什麽原因。

也是老師一片好心，總怕學生學壞，說學生學〃風花雪夜〃了，他連戀愛兩字，都不敢說一回的。

談到戀愛，談到婚姻，談××作品鞋了，談××作了打字先生了。

那些，鐘記得潰潰楚楚進洋布子地草養，摸索了許久摘下來一個洋布子。

再想想，古老的城樓，清秀的故鄉的山色，眞像一些夢輕輕掠過。

如今夢也夢不得那樣清閒了。

同考上大學了！來信告訴我，我又着急，又羨慕，同我是我在學的好友，去年轉到奉天，過年要上新京了！

文訊錄存

康德八年度文話賞。現已決定。作品賞賞與北村謙次郎之「某一環境」。滿系方面得賞者爲爵青之「麥」。至於功勞賞賞與日系今人雜志「作文」。

×　×　×

滿洲文藝家協會。二月委員會議事錄。大致如下。一。滿洲文藝十年史編纂。二。滿洲文藝作品海外發表三。奉祝文藝作品集編纂。四。會員國外派遣（共分日本。華北。華南）五。日本文藝家招聘。六。十周年祝典。東亞操觚大會代表派遣。七。建國十年文學大系。

一頁評論

小松的創作

沉冥

有人說小松的作品無論風景的描寫，與表現的技巧，都非常美麗。又有人說小松的作品都是不合現實，一味用想像來編造，所以是不成功的。

以上的論調，也許就是小松創作的優點與缺點。

總觀小松氏所有的作品，可以說充滿一種藝術的美感，我想這一點是誰也不會否認的。所以我們來讀小松的作品，第一應當了解小松是藝術氣很濃厚的作者，第二，是對於一切美有着敏感。

也許正因爲作者具有這種詩人的性格，才創作出富有濃厚藝術色香的作品，同時因爲完全浸沉在優美的想像中，便失掉了對現實的觀察與凝視。

在小松的創作裡，也未嘗沒有想描現實的企圖，譬如他的「鐵艦」，便是一種嘗試。可是我們讀完了以後，仍覺得是描一種優美的詞句蔽掩了故事的實感。讀完給讀者的印象非常輕浮。祇是一種浮影。

因此我們今日來讀小松的作品，不妨說在藝術的描寫上，是一位優秀的作家，在現實的表現上是失敗的。

山家日記

吉川紘二郎　明郎譯

八月二十六日

午前五時起床，朝，頗似秋底模樣。八ヶ嶽，淺間。秋來晴朗神爽，今朝初次聽到落葉松林裡，「日雀」鳴聲。

午後同S氏去輕井澤舊碓山，「芒芒」，嶺上霧影掠過。八時半就眠。

八月二十七日

午前五時起床。錦也似的朝霞。收東京N氏〃古文真寶〃寄來。讀半日。付郵「赤鳥」原稿。夕暮，去沓掛街。午後九時就寢。

八月二十八日

午前五時起床，關于長篇小說執筆事，電覆I氏，午後去不動瀑，黃昏始歸。佐久高原的晚景殊佳。

八月二十九日

午前五時起床，淺間，八ヶ嶽，景致甚美，午後雷雨大作。賞化去沓掛散步。

八月三十日

午前五時起床，S氏令正同令郎歸回東京。去沓掛驛送別。驟寒。積雨。校正〃中央公論〃的小說。一部分付郵。聽到久違的谷音。雉飛。鳩鳴。

八月三十一日

午前六時起床。頗似秋底模樣，宵鳩紛鳴。朝去沓掛街，校正〃中央公論〃的小說。發部付郵，去秋曾于沓掛街逢瓦諾弗斯給伊氏。今年去往何處？

午後S氏來訪，去山葵畑爲選沓掛水源地。致田地荒蕪。去年工作的夫婦們，家屋嚴密關鎖，似移往他處。夕，稠霧驟寒，着法蘭絨。夜，記起家的事來，東京這狹隘，爲謀，不安的生活。這裡決非久住之地。房州，伊豆大和等地，想像到種切的描繪。大和。山城，越汀，附近秋底優越。伊豆底清靜。特別是房州春的適意。

夜十時半就寢。

九月一日

午前六時起床，鴿鳴，雉飛。午前十一時五十八分發香散霧，白雲底晴空，可怕的震災日，不由得記起。還來沓間少有多量底晴霽。

九月二日

朝去沓掛，讀卜寧的「村」，終夜驟雨。

九月三日

六明放晴，正午嫂自東京來，去沓掛驛迎接，午後去古瀨溪水，紅葉低垂，晨霧傷掠過，淺間仍噴煙。淺蒼山嶺。日來頗呈珍奇現象，特別今天的北風，強氣濃烈，家底周圍。

夜十一時二十分，輕井澤到恙急行，謁見N氏，去輕井澤迎接。月落夜寒。

九月四日

午前六時千ヶ瀧射遠矢（一）午後遊碓氷峠。晴朗的城，遠眺着秩父，八ヶ嶽，淺間，日本阿爾富士。

九月五日

午前八時沓掛驛，送別S氏，午後再去沓掛驛，送別N氏，拜謁正宗白鳥氏，同今正，提燈送歸途中，月色蒼茫，陰氣的灰色天容里。間的陰影黯黑。

九月六日

驟寒。午前八時起床。晝雨，入浴，午睡，夕暮去千ヶ瀧散步，啄木鳥息在林里。淺霧。

九月七日

淺霧。雨過仍陰霾。山湖。徐霧放晴。去小諸，遊松原湖。家，附近探戰里，雉群飛起。溫泉旅館的仔犬，露雨里，溜漉漉地走來。幾時走向睡里去，驚吵羌鷄鳴。臨病犬。

四一年秋底尾巴

說起來人生

鐵庸

說起來人生，就這樣：吃喝拉撒睡，奔忙加夢想何必追悔，惋惜，何必憎惡與嫉傷？何必窮計較一定要耳那篇糊塗賬！

×　×　×

咱就這麽隨乎打騙，來在了路上。走道了低窪，走過了高崗也日過了雨雪和風霜。有時灰退，有時揚騷。然而將來…

將來誰知道會怎樣？「飯得吃，水得喝，」兜裏的洋錢得光！」只聽脚步響。越走越慌張，傻小子看你往哪兒去向？

×　×　×

咱就這麽吊兒郎當，出演到舞台上。穿紅掛綠，去大笑或大唱也受過了人家的冷嘲，熱罵或捧場，有時高興，有時悲傷。

然而將來—

將來誰知又怎樣！「飯得吃，水得喝，」兜裏的洋錢得光！」只聽脚步響。越打越慌張，傻小子看你何時才止唱？

咱就這麽隨乎打騙，老是揭着空巴掌，抓不住太陽，抓不住月亮，臨死也帶不去高山和海洋，有時感到空虛，有時感到悵惘，

然而將來—

將來誰知又怎樣！「飯得吃，水得喝，」兜裏的洋錢得光！」只搾得手筋響，越搾越慌張，傻小子看你搾到什麽地方

說起來人生，就這樣。吃喝拉撒睡，奔忙加夢想何必追悔，惋惜，何必憎惡與嫉傷？何必窮計較一定要算那篇糊塗賬！

「父與子」的小評（續）

劉拔

當時的作家和批評們家，都以爲他作這部小說是「遷就派的作品」而攻擊着反自己有意的惡黑而攻擊着反對派的作品」他這不過是偏見了。

我們詳細的解剖吧，因爲作者解禁後對於一八六〇年代的勃興新氣象末以充分了解，而想把巴涉洛夫寫作一八六一年底「年青俄羅斯」底一個縮影而給他們下了一個新名詞，叫虛無主義也就是不學任何權威任何法則，含有消極的破壞思想但是這也不得爲過處，因爲居民是一八四〇年代的作家故對於新的氣象，而加以雪的理想化，觀動有根解的地方存在，

最成爲根深原動的地方，

乃是以巴涉洛夫代表新人物並不承認他有建設的熱情難有批評力，和解剖力但這種精神是集中，是消極的否定形，對於世間的一切，只取了嘲笑態度，而沒有主觀目的，這以上幾點是促成資年底所以有慨怨的，

對於不觀察新氣象的全面只表現消極的半面，這是作者的過失但我們對本書人的刻繪和風景的描寫都是很深刻的美麗的，

現在總加一句說本書對描寫上是成功的，理念上是過失的，

一九四一，十二十九，夜十時半西風鳴而之夜脫稿於濱之城

文學問答

答宋德來君

問　一。五四運動爲何種運動並其起因及其意義如何？

二。京華煙雲原版由中國何書店出版？

三。林語堂先生由何校卒業並爲何處人及其略歷如何？

答　一。五四運動起於民國八年五月四日。可收爲中國民族整個的約束更新運動。是日各地學生組織示威。反抗腐敗政府故以後稱爲五四運動。

二。不詳。

三。不詳（關於二。三。所問。沒有價值。以後有類此問題。恕不答覆）

儲蓄的必要性與必然性

張雲程

一。儲蓄與個人。但是儲蓄究竟到有怎樣的必要性與必然性呢？可以分述下面幾點第一無論是任何人。對於將來都抱着無窮的希望。可是天災人禍這一層。恐怕誰也免不掉的。故俗語說。宜未雨而綢繆。勿臨渴而掘井。這就是儲蓄對的。但是有的較人說依靠〃家中有的餘錢財可以安過到老。在這一點我可敢下一句斷言決定不對我年齡雖然是尚淺。可是關於這點特別有經驗。我記得。前幾年前在我們那個管界內有一家。姓什麽我忘了。他家裏特別有錢。並且人口肯很少。一天一天的過著快樂的生活。以爲一生一定是沒有窮的機會啦！所以祇只顧眼前的快樂。隨來隨花。他根本就未看着儲蓄這件事。能可以養老的。可是實出於意料之外。在某一年的夏季。被土子搶啦！胡子那麽樣的凶惡。大家都知道罷！他們是最不客氣。有多少要多少。所以因爲這個未等到一個月的工夫。竟成爲一個窮人了。再加上他年老無能。窮的日甚一日。少無策。取！無門。由這就可以見得。有錢在家中存着是最不可靠的。假如以先他若有書。儲蓄能可以養老。在有錢的時候。稍微儲蓄一些。那麽到現在也不至於這樣窮困苦難！故爲防天災人禍意外的發生。儲蓄是必要的。第二。我們由少壯而老大。是必經的階段。況（未完）

談談創造

人是有創造能力的。如果世界沒有創造。也許我們仍在披荊斬棘。吃着生獸肉過着原始的生活。

但是我以爲創造能力的發展，是隨着民族的環境。依着民族的程度階段而發展的的話。我可以舉一例子來証實他。昔時如果有人不相信的話。如果沒有人發明蒸氣機關和內燃機關。那時他們決不會的人雖然想着飛毛腿的出現。一日千里的慾望。然而個簡單的原理，

所以世界的一切事務。都是依着順序緩緩的進展。

如果在五千年前突然出現了火車。那時的人不但不敢乘坐更要一定「群起而攻之」把他打碎。

人也是一樣。不會坐的小孩子。硬叫他出席運動會。去跑百米或五千米。成否。自然明白所以現在的運動會尙沒有這樣競技。因之作父母的或兄長的都知道注意子女弟弟的營養。使他的體格長大了。而後才參加運動會。

但是現在有了超人了。他們讓背進化原理。創造了一種東西。這東西是突然的發明。大部分的人們都不敢享用。

我要不說是什麽。誰也猜不着。

幾天前有過一次。一月二十二日午後八時許又有過一次。這說明是在我國爲工商都市。再拿歸地理的說法來說。

東經一二三度二七分。北緯四一度四八分。當奉山奉吉和連京鐵道的交叉點。人口百餘萬工商業發展的地方大概都知道了吧！

（藍吾）

重慶的文學與作者（續）

女流作家中冰心女士。最近應宋美齡之召。担任新生活婦女指導委員會文化組的工作。她是一位過慣了美國式生活的婦人。來到重慶原來是爲滿足好奇心。然而現在已對重慶的生活叫苦了。現在重慶的各作家。都是兩面派。有時想寫鼓勵式的文藝論調。而有時又向政府機關雜誌的「中國文藝月刊」投稿。女流作曲家安娥患着神經性的失眠症。有時彷徨於所謂前線寫些八股文章式的抗戰通信。曾以而養困。大概軍隊方面林語堂贊賞的謝冰瑩目與第四夫黃維時分別以來就在西安担任中央軍官學校女生指導員。兼任「黃河」的主編。恐怕在那裡已找出第五個對象了吧。幽默大師林語堂去年曾到重慶。他在歸國前。託入在北培建築小洋樓。自己帶同上等的煙來烟草。但在北培地方過了幾天後方的生活後。忍受不了。就匆匆坐飛機跑回美國。他由發後對中國文藝協會去信說。「抗戰勝利之日。即余歸來之時」。在後方的生活。在林語堂是不能忍受的。如果中國抗戰不能得到勝利。那麽林先生恐怕就要死在美國了吧重慶的作家對林語堂這種受西洋毒深的「有錢畜匪」情形頗爲憤恨。打算嗚鼓而攻。把他逐出抗戰文藝陣營。不過因爲林在她的信裏說。把北培的洋樓無條件地讓給文藝協會。所以由於這種殺勢。才把攻擊之聲銷沉下去。

作家生活的困窮。在重慶的生活程度高飈之下。更是非常。洪深等一家已服毒自殺其原因八九成是經濟壓迫。一二成是謂政治苦悶。文化人的這種情形實在慘不忍視最近文藝協會由政府通融十萬元鉅款。協會的一部會員非常活躍。不過那不甚活而動的小作家們。也只有咬指無可奈此鉅款。生活困難。依然無法解決。除去投奔陝北的八路軍或赴和平區再建生活外別無方法了。（完）

教育

建國十周年感言

戚金昌

滿洲建國十週年慶祝日。全國民皆歡天喜地。歌舞悠揚。燈光燦彩。輝煌騰輝以表示祝念之意也。同念往昔。處軍閥手下。水火之中。人民悲觀。無求良計。幸蒙親邦日本驅除醜類。用仁慈憐愛之心。從爲煙中。拯救光明之途境。足登春台之上王道樂園。加是天與人歸國於三月一日。尊榮大寶。受親邦之仗義。而來新興滿洲國家。吾等學子。飲水思源。豈能忘哉。況此大東亞聖戰親邦皇軍得空前有力之大戰果。我等槍後國民。應盡奉公之誠。而援親邦之戰。他日席捲英美。何不喜哉何不樂哉。

研究　學問的途徑

蘇魁傑

結果却偏不相同。一樣的讀書，一樣的求學，有的不上數年，一躍而爲學者。有的讀書一世。還是毫無所得。其中的原因雖然很多。但大都是因爲不知求學的途徑。既是不知途徑。便祇有徘徊於十字街頭。永遠找不到學問之宮的人們。那是多麽的危險！因此。許多想踏進學問之大門的同學們。現在最要緊的。就是先要找到引進這個大門去的途徑。然後照着這途徑走去。終久自可進入學問之宮了。茲將所經驗的來供給大家用作參考。

立志……王陽明說「夫學莫先於立志。志之不立。猶不種其根。而徒事培擁灌溉。勞苦無成矣」由此可知我們求學問的最要緊的。就是「立志」。志如樹根。根既立。才可以施肥澆水。百凡學問都是如此。若根不立。即施肥澆水。有什麽用呢？又記得朱文公說過「書不記。熟讀可記。義不精。細思可精惟有志不立。直無着力處」。

看了他這句話。可知「立志」是求學的基本工夫。志立定了。便可孜孜矻矻去刻苦向學。無論若何的環境。都不足以阻撓此志的前進！曾文正公說「有能發憤自立。則家塾可讀書。即曠野之地。熱鬧之場。亦可讀書。負薪牧豕。皆可讀書。苟不能發憤自立。則家塾不宜讀書。即淸淨之鄉。神仙之境。皆不能讀書。何必擇地。何必擇時？但問立志之眞不眞耳！」可見祇要志立得堅。無論多少艱苦的情形。都不能阻止我們去求學。所謂「志之所趨。無往弗屆」。即是此意。同學們！諺語說「有志者。事竟成」我們只要是「有志」沒有不能成就學問的一日。

有恆……曾文正公說「余平生坐無恆之弊。萬事無成。」原來世界上無論什麽事業。都要「有恆」纔能成就。既然如此。尤其是我們求學問的。不用說。尤其非有恆不行了何以呢？因爲學問是個奧妙的。不是淺薄的。要慢慢地才能得到它的趣味。要日就月將纔能有一點心得。決不是一朝一夕能夠成功的。所以求學和有恆是不可分的。曾文正公因爲深悉「有恆」和求學問的關係極密切。所以他不憚其煩地告訴他底兒子說。要「學問之道無窮。而總以有恆爲主。」「士人讀書。第一要有恆。」等話。可知求學問的時候。總要具點忍耐心——不可急於圖功。若是過急了。反而會感覺到枯燥無味。以至於一無所得。古人說「欲速則不達」。即是此意。須知初求學時。難免找不着一點興趣。可是只要繼續不斷的做下去。自然會得到「欲罷不能」的境地。到那時。一刻不讀書。反會覺着無聊與枯澀。不過求學遇到困難關頭。務須發憤自勵。努力奮策自己。不怕困難。不避艱苦。這樣持續下去。自能透過一切難關。得到「柳暗花明又一村」的妙境。

專一……這裏所說的「專一」。可分作兩種。一種是「心」的專一。一種是「書」的專一。讀書時。能把心整個的注意到書本上。不使它他馳。心裏祇知有書。不知有他。這便是心的專一。讀書一定要這樣。纔能得到效果。不然。心猿意馬。眼在書上。心不知想到那里去了。還能求得到學問嗎？鄭板橋說「讀書以過目成誦爲最不濟事。眼中了了。心下匆匆。方寸無多。往來應接不暇。如看場中美色。與我何有也？」黃山谷說「用心欲純。不欲雜……用心雜。這無完功。」這都是說我們若是走馬看花的去讀書。心裏不能留着絲毫的印像。仍是沒有用的。至於「書」的專一。就是要專心去研究應讀的書本。不可東翻西閱——忽而看這本。忽而又看那本。看來看去。終竟茫無所得。反白費時間和精力。最好每看一書。即要聚精會神的看下去。無論如何要把它看完纔放手。曾文正公說。「若志在窮經。則須專守一經。若志在作制藝。則須專看一家文稿。若志在作古文。則須專看一家文集。……萬不可兼營並騖。兼營。必一無所能矣。」謝無量先生云「求學不可兼營並進。」（未完）

鄉土教育研究　鎗後鄉村教師的任務

麗南

我國向以農立國。故對大東亞戰上。助援盟邦之最大貢獻。則爲食糧。故滿洲爲大東亞之穀倉。是的。我國雖不能以武力援友邦。凡生產者。必大量送至日本。以助聖戰之早日完成。

但是農作物之大量生產。只賴農民之拚命苦幹。克服時艱。與農報國的誠意去作。則恐怕難收其全効。必須研究鄉土。以科學的方法。改去已往的舊則。如每値耕種期。田苗受虫病害。以及牲畜之傳染病等。農民則往往。祈之於神。聽之於天。以爲是天災禍與。命所當然。以致全村皆有被害之虞。所以應以科學方法指導。如種子消毒。灌漑施肥之相宜虫病害的捕捉或防除。耕種方法的改善。優良農具的使用。牲畜病害的豫防及注射等。皆力求改善。加意研究。以期農產物增產的實効。

致於資源的開採。廢物的利用。也實有研究的必要。總之。處此槍林彈雨。戰雲彌漫之秋。爲謀成新秩序建設的崇高目的。驅除英美的勢力。確保東亞人之東亞。我們永久信賴日本之英武況且日客盛。有日德意三國不單獨媾和之協定。戰陣益充實。所以戰爭或許是長期化。三年五年不定。故我們小教師。站在鄉村之先端。不但要先知先覺。更應該把自己置於從事積極活動領導的地位。鼓舞槍後的國民。一致奮起克服時艱。結成總力。向前邁進。以不動之信念。協力盟邦。以期早日完成大東亞共榮圈之建設也！（續完）

前進

擬生

前進！前進！我們前進。天氣雖然很冷。我們提起精神！

我們是國家的中堅份子。荷着興亞的重任。

看哪！戰線的勇士。揮着雄姿！驅逐頑固的醜類。

那是何等精神！前進！前進！我們前進！世途雖然萬難。我們奮起精神！

我們是社稷的未來棟樑負着衞國的干城。

看哪！蒼萃的青松挺着勇態爭服怒號的北風。

那是何等精神！爲國爭光努力邁進！完成聖戰犧牲精神啊！朋友們！前進！

催眠術　△通信教授△保証成功△

通信處大連市西嶺街一九六番地　德和大藥行內寓　電話二一三七九　滿洲精神學研究所大連代理員　于升庭啓

奉天日語學院招生

科別、日語專修科、商業科、各六十名、插班十名、入學、現已開學（有証書者准免考入校）限三月一日以前

校址奉天大南關下頭富教胡同

奉天職業養蜂學校　招生

一、資格　國民優高卒業或有同等學力者
二、年限　實務科一個年函授科半年
三、課程　國道、日語、滿語、算術、養蜂學園藝
四、考期　康德九年三月十日有証書者准免試入學
五、校址　奉天東關區韶定街三段一三（大北邊門裡双全胡同）
六、簡章　函索附郵票四分　電話四、三六八六番

奉天漢英女子打字學院　招生

簡章　函索備章附郵票四分即寄　地址　奉天市大南門裡警察署南胡同

潤芝女子職業續招新生

辯護士 法學士 律師　松尾規矩　奉天小西邊門內藥王廟西胡同三三　長電話（二）三三六三

助產士 成功捷徑　續招新生　學費低廉……入會半年畢業　滿洲助產學講習會　會長醫學博士岩島覺三

胃病藥　紫樸開鬱丸　咳嗽藥　清痰止嗽丹

田口法律事務所　民事 刑事 特許 商標 出願 審判 代理　律師 辯理士 法学士　田口純男　奉天商埠地三經路八緯路

立本大旅社　客室寬濶　清潔衞生　安全舒適　招待慇勤　西式臉盆　溫凉水道　電灯電扇　電鈴暖氣　大連西崗新大街南首

漢醫 閆頤卿藥房　奉天市電車路第一商場西　新式拐杖　骨折 脫骱 傷筋 充血　消炎 活血 止疼 散腫　堅固耐久　止疼 舒筋 正骨 散丹　跌打損傷　經驗接骨 手術接骱　現場救急 隨時出診

應時服料 齊備　新奇物品 豐富　歡迎惠顧　大連市新大街　永裕

痔瘡藥　化痔龍土散　外痔化膏敷　張三多堂

理腎健腦補血養身　黑色固腎丸　黑色固腎丸主治　今三十週紀念大贈送　買一盒送一盒　一萬盒爲止

瑞華氏藥行　大生藥店

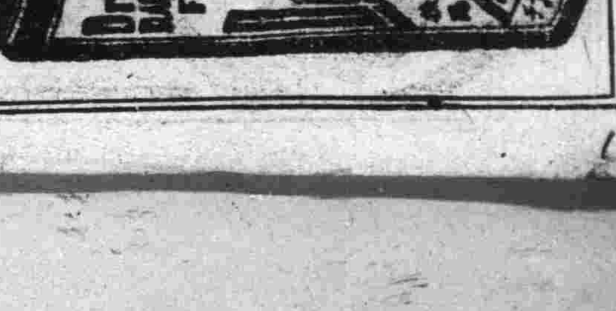

盛京時報
晨刊
晚晨刊一大張半
發行者 康德新聞社 新京特別市中央通四三
發行所 康德新聞社奉天支社 奉天市大和區隅田町九號

(廣告)

論說

欽派特使赴日謝恩

我滿洲當建國之初。烝民蜂起。羣情惶惑。設無親邦日本之援助。決不能安內攘外。胥賴乎斯於治理以鞏固其邦基。何況治安確立。交通擴展。產業振興。金融穩固。文化向上。邊境又安。得有如今日之長足進展者乎。此雖我皇帝陛下宵旰勤勞勵精圖治所得之結果。實仰賴天照大神之默佑。與夫天皇陛下推誠擁護。排除一切障礙有以使然也。茲當建國十周年。國勢蒸蒸日上。得追隨先進國而爲東亞共榮圈之一翼。凡屬食毛踐土之倫。飲水思源。對於日本有不同深感謝者耶。是以欽派張國務總理爲特使。代表我滿洲國恭敬前往伸謝援護之誼忱。並望未來之提攜。永久弗替。禮也。亦情所不能自已也。

此項使節人才。非任何人所能勝任。政府固其難其愼。所以遴選國務總理大臣任之者。因其位處一人之下。萬民之上。總攬國內政治。而又爲建國元勳。足以備日本皇室之垂詢。老成謀國。自然無微不至。以之代表全國四千三百萬民衆申述感激日本愛護之至意。亦足以昭隆重而示赤誠。蓋日本爲我滿洲國所歷之險阻艱難。以及物質與精神各方面之損失。至重且鉅。我國原不能遣使一謝了事。但圖報在心。而儀禮上之表示。亦爲情理所不可少。我皇帝陛下於建國慶祝日所渙發之大詔。勗勉臣民。亦可謂包舉靡遺焉矣。

終之日本之加惠我國。提攜親善。無所不至。我國身受之餘。遂有今日之發展。此等情誼。固當淪肌浹髓。永矢勿諼。因其誘掖指導。在國際間無與比倫。縱使日本爲我國受何等犧牲。在所不顧。我國對此。詎能淡然若忘。故於十週年之慶祝時期。特派使節東渡。聊以將意。至於與日本一德一心。至誠奉公。以協贊大東亞聖戰之完成。舉物質與精神以相援助。不過藉以報十年來援助於萬一。亦無非盡其應盡之責任。遣使申謝。豈得已哉。

兩海戰功績昭然

日大本營發表敵艦損傷數

【東京三日電】大本營發表(三日下午五時三十分) 在荷印方面之帝國海軍作戰部隊、自二月二十七日至三月一日、在蘇拉巴亞海巴達維亞海兩海戰、擊滅該方面敵艦隊、茲誌其戰果如左、

擊沈之敵艦隊主力休士頓(美甲巡)、愛克塞達(英甲巡)、伯斯(澳乙巡)、霍巴特(澳乙巡)(爲沈沒)D.路透(荷乙巡)、爪哇(荷乙巡)、其他、擊沈者、有潛水艦七隻、驅逐艦八隻、(內中二隻受大損傷擱淺)、砲艦一隻、掃海艇一隻、在本海戰、日方掃海艇一隻沈沒、驅逐艦一隻小破、

(註)一、相傳在爪哇海戰擊沈之敵休士頓型一隻、判明係爲敵哥斯達號、爪哇海上海戰、大戰不久假冒爲特倫普號、二、最在蘇拉巴雅海戰、發表敵巡洋艦四隻大破、而內中二隻已沈沒在巴達維亞海、海戰擊沈、其他二隻、三、判明係在黑夜激戰中即發表沈沒之敵艦路透型誤認驅逐艦或砲艦等爲巡洋艦云、

再不施援難保殘喘 澳對英美哀懇乞憐

【里斯本三日電】基於日本軍南方作戰之急進展而受有深刻威脅之澳洲、茲向美英、歷求援助、但據華盛頓來電、駐美澳洲公使喀恩氏於一日對美英兩國泣訴澳洲獨力防衛、顯呈困難、澳洲若不得美英之援助、則不能不謂防衛有困難之處、澳洲之防衛、則不祇防衛反樞軸諸國之意義、且能完成爲將來反攻根據地任務之意義、故向澳洲之援助、乃爲絕對之必要云、

魏貝爾免職

【里斯本三日電】據倫敦電、英外務部關于反樞軸聯合軍總司令官魏貝爾將軍之更迭已發表如左之聲明、以謂來半島之喪失及日本軍之爪哇登陸、緬甸與荷印之連絡已被隔絕、故荷印之反樞軸國之陸海空軍指揮、決讓于荷人、以聯合國竭力之援助與該指揮官、魏貝爾大將亦復就任印度軍最高指揮官、以謀緬甸作戰及重慶連絡緊密化、又關于與聯合國側之對日作戰協力方針幷無變更云、

日軍在爪哇上陸

日本海軍。於七月二十七八兩日在爪哇近海對美英荷澳聯合艦隊演成大海戰。一日未明。日本精銳之陸軍大部隊。經海空兩軍護送掩蔽之下。冒敵重砲火。在爪哇島東部中部西部各方面强行敵前上陸成功。乘勢擴大戰果。日軍將士無絲毫損傷。關於此項戰鬪。巴達維亞無線電放送。已默認慘敗之事實。聯合軍縱能維持爪哇於一時。而爪哇之不可保。當無待於蓍龜矣。

原爪哇位於巽他島中央。橫於赤道之南。爲世界舊文化中心之一。古蹟寺院。至今猶具號召能力。瞻仰東方藝術色彩者。爲數極多。居民喜作爬山運動。每於黎明結隊爬山。在雲霧中欣賞大自然之美麗。境內有火山貫之岡巒起伏。北側平坦。河流貫注。爲農業地帶。其出產除金銀鐵錫等而外。夙以香料著稱於世。米。糖。煙草。咖啡。花生等食料品。亦爲該島之豐富出產。商業繁盛。地勢險要。向受荷蘭之束縛。一旦經日軍之手解除。洵足爲大東亞資源自給自足之基本。何況夙有荷蘭錢庫之稱。將來歸入東亞共榮圈。安有不欣欣向榮者乎。

此次日軍在爪哇三面登陸。全境人心。惶急萬狀。巴達維亞之政府機關。已開始陸續撤退。可見日軍猛烈進攻。荷軍已無抗拒能力。美英澳雖加以援助。勢亦不能當日軍犀厲之銳鋒。聯合陣營之崩壞。即在目前。區區爪哇。能有幾日之支持。緬甸蘇門答臘。印度。均在在可危。爪哇孰乎其間。早晚當亦同歸於盡。蓋日軍佔領各地。未有不自軍隊上陸始。爪哇豈能例外。吾知爪哇人之脫離荷蘭羈絆。以恢復其本來面目。爲日當不在遠。此可爲爪哇幸。亦足爲大東亞聖戰賀也。

乃於合軍司令部所在地、一方、在某地登陸部隊、進至萬隆巴雅西南○○公里、已達距離海岸若干公里之內部地方矣。

我國派遣謝恩特使 親邦朝野均示歡迎

(張國務總理大臣晉宮覲見)

【東京電】茲當大東亞戰下之滿洲國建國十周年佳節、不僅僅是滿洲國之歡喜、而且亦可以說是日本及全大東亞諸民族之大歡喜也、上則畏奉天皇陛下下則舉日本國朝野皆爲慶祝、因此滿洲國爲對應日本皇室及全國民致賀之表示起見、所以派遣張國務總理爲特派大使、訪問日本、該意旨已通告外務省、因此三日午前十一時外務省發表如下、滿洲國當建國十周年佳年之際、爲對日本皇室及披瀝感謝之至情計、以張國務總理大臣爲特派大使、捧持御親書偕同阮交通部大臣以下隨員、預定近將來訪日本、該特派大使之來訪恰當大東亞戰爭方酣之今日、則日滿一德一心不可分關係愈益鞏固、其意義最爲深長、舉帝國朝野不勝歡迎之至云、

日軍進至某要地郊外

【西貢三日電】據荷印側班頓放送、在○○登陸之部隊、頃已達某郊外、按某地爲某地與某地中間鐵道線路上要衝、背負縱貫爪哇山脈、距班頓北方若干公里、

巴達維亞命若游絲

【瑞士百倫二日電】據巴達維亞電訊荷印當局二日發表、因日本軍以破竹之勢進迫首都巴達維亞危機、刻益超緊迫、茲誌該發表如左、

一、日本軍已進迫巴達維亞東方○○公里、此外、另一隊日本軍、已抵巴達維亞西方○○公里之某地、

一、在東部登陸之日本軍、已抵蘇拉巴雅西方○○公里某地、刻下該地油田盛行燃燒中、

任命各隨員 舉行訪日會議

政府當此建國十周年、對於親邦日本之使義援助、爲恭對日本皇室以及朝野披瀝感謝之至情、向日本派遣謝恩特派大使、關於特派大使並隨員姓名、已於三日發表乃於三日午後二時、在總理室、舉行首席隨員阮交通部大臣以下隨員之任命式、繼關於訪日、遂行初次會議云、

追加預算 已經決定

本年度政府一般會計追加預算(第一號)、已決定如左待近日提出國務院會議可決後、即行實施(單位千圓)

一、建國十周年慶祝典費二五〇

一、勞務興國會補助金四七〇、

一、恩赦、赦降費一〇〇

省長會議明日啓幕

强調北邊鎮護重大使命

康德九年度定例省長會議定於五日起亘三日間、在國務院會議室舉開、而本年度會議之特長、在乎强調負荷於大東亞戰爭下之北邊鎮護之重大使命、更明確滿洲國之地位、確立東亞共榮圈、農產物增產之問題等、對于國內、須契機建國十周年、要望產業振興與勞務興國、治安確保、文化向上等一般施策、

會期共爲三日

省長會議日程如左、

△第一日五日、午前八時一同入場、峰文書科長致開會辭、張總理、武部長官捧讀關於時局詔書後、對於護國英靈默禱、張總理所訓示、然後一同參拜帝宮、參拜建國神廟、畏蒙皇帝陛下、對於各省長御賜親見垂詢各省之地方事情、賜宴、一同自帝宮退下、午後二時再開、武部長官訓示、梅津關東軍司令官、三宅協和會中央本部長致詞後、治安民生司法各大臣說明本年度施政方針有所質疑應答、第一日之日程終了、午後六時半、出席招宴、

△第二日六日、午前繼續前日、興農經濟交通各部大臣說明施政方針、對此仍有質疑應答、午後由各省長報告省政、

△第三日七日、續行省政報告、懇談之後、會議終了、午後五時、在滿映觀覽時局電影、午後五時四十五分、訪問梅津關東軍司令官、午後六時、出席軍司令官之招宴、

勞務與國會 機構一部改革

順應勞務新體制、滿洲勞工協會、發展的解消結成勞務興國會後、對於決戰體制下勞務之育成指導、更進一層、茲伴隨勞動者福祉施設之徹底、勞動科學研究之强化、勞務興國會、於三月一日充實機構人事之改革、除總務課、經理科、勞工課、勞需課所轄事務無多大變動外、乃將從來之弘報課、改爲振興課、綜合辦理振興勤勞精神勤勞興國運動、勞動統制事項、會員籍之理備並勞動者身籍事項、此外更辦理會費、勞動者福利厚生事

建國十年躍進眞姿(下)

創設滿映助長健全娛樂 斷禁鴉片徹底掃除毒害

△電影 於建國之當時我國之電影事業還屬之幼稚、各地散在之電影院僅爲三〇處、彼時因國內無製片廠設施、各院所上映者、均爲歐美及中國各地之不合我國實情者、政府當局有鑒及此、以發揮自體之文化導國民於善美高尙之途爲目的、於康德四年八月遂有特殊會社滿洲映畫協會之誕生、該協會自成立以來、以啓民、時事、娛民爲重點每年大量推製精彩影片向各地配佈、巡迴上映、一方爲則各地居民有得健全娛樂之機、俾益增設電影院、及今已達一九〇處、嗣後該協會調查每年觀覽者、由建國前後之五萬人已增至四百萬矣、

△鴉片 鴉片爲害之深入我國爲時已久、其爲害之大、不僅阻害民生之振興、實爲左右國家與民族之盛衰存亡、試觀滿洲事變以前、國民之衰退、地方之凋蔽究其主要原因、固亦有其他理由之存在、但其受鴉片毒害所致之處亦匪淺鮮、我國建國伊始、本諸道德仁愛之大理想、爲要除此數百年之遺害、振興民生、因我民族之根本、乃於建國、以鴉片斷禁爲建國之根本基礎、大同元年九月、遂首創鴉片專賣籌備委員會、進行研究調査鴉片對策、此乃斷禁政策之發端、同時並公佈暫行鴉片收買法、及施行規則、統一收買機構、嚴重由國家管理鴉片之買賣、更公佈鴉片法施行令及鴉片法、保全國民健全之身體、嚴令國民一掃吸食之惡習、並設置禁煙協會、努力施救、並防遏新癮者之發生、對於鴉片之栽培、鴉片之生產買賣等、予以嚴重禁止、當時之鴉片癮者、其數約達一百卅萬人之多、迄至康德四年、斷禁政策、雖已漸步入軌道、然其間仍不免有梗梏之處、茲爲增强斷禁之前途、乃於同年公佈鴉片麻藥斷禁方策要綱、以該要綱爲根幹、翌康德五年、更以十年間之計畫、鞏固現行機構、防止新癮者之再生、謀既癮者之更生、一方對青壯年癮者、予以急速治療、對取締機構亦加以徹底整備、以期完成吸食者絕滅之陣容、自十年計畫樹立後、全國更澎湃興起國民拒毒運動、利用學校教育、社會教育等、凡有教化手段者及禁煙思想、自康德五年一月一以後、對一般癮者實施許可制、並登錄制、同時對廿五歲以下之吸食者、加以嚴重取締、至是國內癮者乃大告減少、新癮者之發生亦寥寥無聞、政府爲期既癮者自動戒除計、並以國費設立治療機關之戒煙所、爾後伴隨斷禁政策之强化、乃禁煙總局之誕生、該名稱乃改爲現下之康生院、並於新京、熱河設置國立康生院、收容一般鴉片中毒者、予以適當之治療、該院隨十年斷禁計畫之進展、逐漸增加、迄至康德七年四月、全國爲一百五十七處、及至八年末又增加廿五處、計達一百八十二處之多、由於此種飛躍之發展全國癮者數之減少、更不能不令吾等驚異不止、據本年初之調査、總計現有癮者、僅不過六十二萬人左右、本年值建國十周年之佳辰、斷禁政策復見擴大之增强本年一月更公佈斷禁政策强化要綱、今後著重于教化宣傳取締、及强創治療積極的戒除辦法、同時凡有之各部禁煙機構、亦謀求徹底整備、當茲第二建國行將展開巨步之時其將來之發展與成果實堪注目也、

殲敵兵十師團 馬來戰功萬世不朽

【東京二日電】大本營二日發表輝耀於世界戰史嘉新坡攻略戰之赫赫綜合戰、據此則對敵所與之損害、俘虜已達九萬五千、遺屍一萬五千、擊墜破飛機五百五十一架、鹵獲戰車四百五十輛、重砲及其他火砲六百三十五門、機關槍二萬五千五百挺、收得驚人之大戰果、山下最高指揮官以下馬來作戰軍自馬來作戰開始以來廢出血鬭歷七十日終于克略世界之大要塞、此次大戰果實殲滅約七個師團之敵兵力、加以火砲機關槍等兵器器之則因要塞備有多量之預備兵器之關係、故可當十個師團之份而戰車四百五十輛、亦可當完全裝甲之一師團之份也、故此次戰果、可謂極大、而所以能收得如是戰果者、不外

一、日軍統帥之卓越、

二、日軍於森林地帶之作戰、屢加猛訓練、

三、日機械化部隊發揮威力

四、陸軍航空部隊之戰鬥精神及戰鬥技術勝於馬來英空軍、而將之擊滅、之四點也、綜合以上之優點、乃收得赫赫之大戰果、

澳洲軍司令官 報告敗戰原因

【里斯本二日電】據路透通信墨爾本急電、於馬來戰線、慘遭敗北、自新嘉坡逃脫而歸至本國之馬來派遣澳洲軍司令官斐涅特少將、於一日在澳洲戰時內閣閣議報告、馬來戰敗之原因、乃由於陸空兩軍協力不足之旨意又該少將、近有被命爲澳洲本國軍某重要地位之模樣云、

荷印效顰 焦土戰術

【西貢三日電】據亞利普通信社息、荷印軍司令部爲防止日本軍進攻、決意在某地行焦土戰術、且準備炸毀某地及某地等爪哇島西岸要港倉庫橋梁等、

荷機强半毀於巨彈

【○○基地三日電】日本陸軍航空部隊、二日擊全力掩護爪哇島上陸方面之船團、確保制空權、並協力攻擊喀克里加齊方面之地上部隊、一致邁進、計擊落敵機金飛機二架、布里斯頓波特飛機一架、午後五時頃、攻擊巴爾西飛行場、當時目擊雨對地上大中型數機倉庫嚴加以超低空之襲擊、敵方受某大損害與巴支佛羅機六架展開激戰、確實擊墜六架、此外並以其他有力部隊、攻擊威里勒坦飛行場、及其附屬設備以及賈基馬停車場、以至敵方大火四起、日軍飛機乃始歸還、

美國轉向親蘇

共產主義澎湃全國

【馬德里二日電】以大東亞戰爭之日本之大戰果及大西洋地中海水域之德意軍之活躍、由東西兩面感受挾擊而感覺陷於窮境之美國、已抛棄以往之面目接近蘇聯、求其生活路、因此全美之蘇聯熱非常昂騰、有燎原之勢、拜熱民主主義國之美國、實現全面赤化之態勢、西班牙通信社紐約特派員曾報道赤化之美國之實相如次、美國於各地盛行放映蘇聯之新聞影片、關于蘇聯之左翼書籍大批陳列於書舖之店頭、此外報紙亦大事記載關于德蘇戰況記事、新聞雜誌更大書「蘇聯決非釀成國際的危險者」美國之知識階級及經濟界之指導者亦向大衆鼓動、强調「蘇聯之共產主義國之有害性現在已全然喪失、戰後共產主義之事之意、義幷無波及他國之事之意、甚大前駐蘇大使得威斯亦以爲民主主義國唯蘇聯是也、於是九月以前與那蓄斯同樣絕對不容共產主義之美國、今已盛行親蘇論勢極猛烈、而美國急轉之左翼之傾向、抵最近之英國內不無密切之關係也、

美國難望勝利

荷外長對記者談

【布宜諾斯艾利斯二日電】據倫敦電訊、亡命之荷蘭外長柯列房斯美報可里齊迦之倫敦特派員、曾談述如左、美國過小評價本之實力、致演悲劇的誤算、若將來於南太平洋上事態如現在之形式發展、美國如不開始總力戰、則反樞軸聯合國側將來、絕對沒有希望、原來美國過小評價日本實力、即錯誤之因、若夫不外悲劇的誤算耳、若夫檢奪還一度歸諸日本手內之土地、誠難而又難者也、倘認爲此事十分簡單、殊難勝利、美國已漸自覺事態重大、蓋美國如不總動員所有人的物的資源、立於第一線、終不能勝利、

澳洲惶駭 立施戰時體制

【里斯本二日電】據悉尼來電稱、日本軍在荷印作戰擊澳外郊野、皆爲驚慌、最近强化燈火管制、停止假日、施行國防警戒、同時國內之食糧物資配給亦見缺乏、

美英擬結第二戰線

無異痴人說夢

【斯德哥爾摩二日電】最近歐洲、因樞軸軍之壓倒的優勢、盛傳結成第二戰線、而此所謂第二戰線、乃對德蘇戰線所展開之第二戰線、故英美波諸國間、似劃策於歐洲之何處、出以對德反攻作戰、據達到此地之情報、判明此眞相之大要如左

△外交使臣之頻繁行動、李特維諾夫蘇聯駐美大使、在倫敦言明「打倒德國、惟有互二或在此以上之戰線、互相呼應同時作戰」又於倫敦亡命中之波蘭首相尼格爾斯基、與議會人之午餐席上、亦作同樣之演說、更有威南特駐英美國大使、於賈齊爾首相、艾登外長、麥斯基駐英蘇聯大使等、重行協議後、爲報告此等情形已歸還華盛頓、此等在倫敦之各國使臣的活動、能看出在英美蘇波諸國、有互二或在此以上之戰線、遂行新反攻作戰之徵兆、

△接近蘇聯之英國、好李特維諾夫及尼格爾斯基之言明、英國從來之作戰方針、表面上爲攻擊故有數個戰線之共同作戰的策謀、反之去年春德蘇戰勃發以來、蘇聯因其西部國防線充實、並未同意對英國要求、惟今與駐蘇大使克里普斯入閣同時、已見馬格遜陸長、布拉巴里遜飛行機製作長更有布魯克軍馬長等、出身於斷乎反對第二戰線結成之保守黨的閣僚退陣、故現在英國與蘇聯之緊密的提攜乃自然的歸趨、是以對於艾登外長訪問、莫斯科之際、斯達林首相之提案、賈齊爾首相、艾登外長之檢討機運已熟、

△反攻作戰舞台究在何處？ 亡命之荷蘭政府首相尼格爾斯基、聲稱於德軍佔領地、有武裝反亂之可能、惟此於現在不過爲迷夢而已、而反樞軸軍能展開新作戰之地方、只爲西部非洲、意卑里亞半島、斯堪的那維亞等

△空喊先發之蘇波二國 總之所謂第二戰線問題乃唱始自蘇聯及波蘭、如克里普斯大使、尼格爾斯基之言明、乃對英美作戰指導上之退縮主義的一種警告、同時若不與英美提攜、則蘇波二國有陷於破殘的難局深淵、故達到當地之情報、均謂英美近將有於歐洲方面遂行新作戰之可能性、

菲島美機 逞技逆襲

【菲島前線三日電】被封鎖於巴坦半島一角之敵軍、以殘存之小型機數架以逆襲之形式竊襲日軍後方陣地、但未幾即被日軍擊退、午後更有二架、現於蘇比哥灣上空、日軍對空砲火、立即將之擊墜一架又敵機均以布遮蔽、兩翼標記、擬裝日本飛機、其舉動可謂卑怯已極也、

新的福音
最近的「新滿洲國地圖」
現已印刷完了開始兌換
★兌換券三張即可換地圖一張

我滿洲國立國已經滿了十年，在這十年之中對於內政無時不在發展，如國兵的練成，經濟的確立，教育內容的整備，順此國勢的新興，人民對教育也有了認識，對教育的獎護和援助，也大有人在，所以對教育界有的捐助學校用地，有的補助學校經費，敝社更大量向學校貢獻教育掛圖，教育陣營爲之一新，敝社爲使獎助教育的徹底，每有適當機會，不惜仿大經費，努必挺身貢獻，於最近過去又有我國新四平省的設立，國內行政區域爲之一變，因地形亦有所變更，舊有地圖已不付使用，敝若素製藥株式會社，爲依國民獎助教育之誠，除廣向全國小學校寄贈諸種教育掛圖外，最近又得當局贊助，又新製成「新滿洲國地圖」也普向全滿國民學校分發寄贈，又爲全滿學校廣爲利用起見，特別便與從來兌換掛圖的規定相異，兌換券三張即可兌換「新滿洲國地圖」一張，全滿師長與同學們，敝社爲諸位教授與求學的便利，已經準備好了滿洲國最新大地圖，諸君都願意把貴校每一個教室，都掛上新的地圖嗎？先請犧牲出來一點工夫盡力與若素服用者連絡爲學校大量收集兌換券，得以多多兌換地圖，對於諸君不都是有益處嗎？現在該項地圖已全部印刷完成，業已開始兌換，請集有兌換券者趕快兌換吧！

若素教育掛圖目錄

第一號 滿洲煤礦露天掘
第二號 果實種子之散布
第三號 蚊
第四號 體操大會
第五號 「サクラ」「トフジ」
第六號 自動車
第七號 風的强弱和天氣預報信圖
第八號 大豆
第九號 常用鍋
第十號 蒸氣機關車
第十一號 あじあ
第十二號 稻芽的種類
第十三號 我們的軍艦
第十四號 滿洲產淡水魚
第十五號 太陽系
第十六號 高粱
第十七號 牧羊
第十八號 機械農業
第十九號 蜘蛛
第二十號 野口英世
第二十一號 岩石的節理
第二十二號 滿洲產重要毛皮獸
第二十三號 熱河地方的沙漠
★新滿洲國地圖

兌換方法
一、將若素兌換券裝入若素包裝盒內、定價壹圓六角者一張、五圓者三張。
一、將收集之兌換券寄至敝社、即奉上所兌換之掛圖。
一、兌換券六張、可換掛圖一張。
一、兌換券三張即可換「新滿洲國地圖」一張。
一、來信須註明、學校名稱、印記、詳細通信地址。
一、掛圖郵費、歸兌換者負擔、以郵票代用。
一、私人或商號代理學校兌換亦可。

奉天市信濃町十七號
若素製藥株式會社

註冊商標

預備家庭的健康 造成自体的福音

協和藥

主治 胃弱、消化不良、頭暈目眩、車船眩暈、泥醉煙毒之有効

主治 時行眼病、紗眼、上火眼、眼珠點污、爛眼邊兒、花眼、殘眼、雀蒙眼、血斑眼之傷眼、乾淨指頭可抹、把眼胞邊兒此藥

主治 感冒、頭痛、惡寒神經痛、熱性諸症、

總批發處 奉天市大西邊門外路北大街五〇 株式會社 協和製藥公司

本社 日本奈良縣御所町

市國防婦人會 擬定本年度運動方針

滿洲國防婦人會、爲期應現下當面的戰時之要求、謀求體會速且積極的得國家之施策而擬作會活動、奉天支部本月二日於分會長會議席上基於國防婦人會活動要領並中央之指令、謀部會組織之整備強化與內容之充實、置重點於管下部會之指導育成樹立如左、一本年度運動方針、已通達於各分會

一、關於婦德涵養振作之事項、婦德之涵養振作、乃會活動之骨幹、於戰時亦須以日常之實行、而不怠於修養鍊磨、並以會宣言之眞締的實踐涵養婦德、

二、關於家庭強化之事項 當長期戰時、以強靭之家庭建設爲國家奉仕之第一條件故組織隣保協同、相互扶助之實行、特致養心身共同健全之子女、以遂行護國之任務更以家庭經濟之整理、物資之節約、貯蓄報國、家內手工業之獎勵、勤勞精神之昂揚等、寄與國家經濟、

三、戰時下應行之事項 會員在戰時、宜以與軍隊共同運命之覺悟、爲婦人活動之於心、而鍛錬強化槍後婦人之思想、並以寄與民心安定爲信條、是爲實施訓練之主眼、其他如家庭及鄰保協同遂行之防空並防衛之習與實戰的訓練、協力會員中堪身者又家庭情形所不許者、故如病院等衛生、看護之補助勤務的訓練、防遏惡宣傳並流言蜚語並防諜之訓練、及如於決戰體制下、因必須遠速的活動、而謀事務之簡易化確實整備實踐体制用強常時命令系統乃及常注意勿腐行交易、闇買、新買等以免紊亂國家之統制經濟等五項宜加留意、

四、爲謀民族協和之具現眼應協和會而加以協力、

五、關於慰問援護之事項積極的遂行日滿軍警遺族、家族傷痍軍警之援護、日滿軍警慰問

六、關於女子青年班之組織 地域之女子青年、限於編成可能結成本會之女子青年班、使體得建國精神之涵養與本會宣言之實踐、應付民族別、致養並環境之實情、遂行訓練、惟該支部雖於去年取消從來之會員團結制、而改變協和會之班組織、但尚未全面的展開、故更通達分會長、

結成官廳分會

協和會奉天市本部、爲強化職域奉公、以完成大東亞共榮圈建設計劃對於在奉之各官廳、進行準備結成官廳分會、擬定於本月六日午後三時、在該部部長室、舉開官廳分會聯合會第一回準備委員會協議左記事項、

一、官廳分會要綱可決之件

二、關於役員之件、

三、關於事務所之件、

四、關於預算之件、

大東亞寫眞展 展覽處所出品已擬定

以滿洲建國十週年爲好機、對一般大衆使認識皇軍之赫赫戰果及於槍後聖戰完遂之熱意並日本帝國國力之強靭關係、康德新聞社、滿洲新聞社、滿洲日日新聞社、滿洲國通信社、滿洲帝國協和會主催、關東軍報道部、海軍武官府、國務院弘報處、治安部、滿鐵後援之下、三月十日（陸軍紀念日）起、於全滿主要都市十五處、決定開催大東亞戰爭寫眞展其開催地如下、

△北地區（七處）新京、哈爾濱、齊齊哈爾、牡丹江、佳木斯、吉林、四平

△南地區（八處）奉天、錦州、鞍山、撫順、安東、本溪湖、大連、旅順以上十五處、新京、奉天同時開催、其他遂次以一週間至二週間之會期開催而內容、

一、日滿關係 帝國陸海軍之威容、產業各部門之躍進狀況、槍後國民之協力狀態、在留外人之協力狀態、關東軍及滿洲國軍之威容、滿洲國產業之狀況、其他關於風物、

二、中國關係 租界進駐、香港攻略、汪政權之建設狀況、產業復興建設狀況、重慶政權之暴虐、對大東亞戰爭之協力狀態

三、南方關係 戰況寫眞 作戰地之住民之協力狀態 美英荷人非道狀況、凡百產業、文化、風物、以上多種、而與此併行三月十日起至十五日間康德新聞社主催於奉天新京開催小型寫眞展云、

歡送國兵壯行途中 姜君光榮犧牲

市內敷島區協和街一段五四號、姜紹卿（五三）氏、於三月一日在歡送康德八年度徵集國兵入營者陳寶麟君、前七時三十五分許、到達分會事務所、而當時歡送者一行業已出發、於是急用速步追趕、及至啓東煙草公司工場前門西側、幸得追至一般歡送者一行、時當即突然跌倒、尤強使顏色、終至陷於人事不省、同道中之分會事務員、其他人等扶抱、同時即由附近之松岡醫師前來現場、雖行急救施療、而卒歸無効、不得已一息而竟絕命矣、

郵費實行改正 市民應加注意

滿洲國郵便料金之改正、由建國節之三月一日於全滿已實施、但郵政局、舊料金之郵便物、即滿四、五千份、於第二日亦大體爲四千份、然其過半數爲滿系、但局方面、將此等舊料金者、一一返回發信人、而在國都、尙有此種情形、而地方局之狀況、更不堪設想、郵政總局甚覺困難云、

瀋縣督勵班瀆職案 業被檢舉眞相大白 縣警務科全員建立殊勳

處此非常時局下、糧穀在國策上佔首要地位、所以政府在昨年特製成先錢契約制度、以期糧穀出荷之踴躍、瀋陽縣產業科、爲期達成上述目的起見、特於一月中組成糧穀出荷督勵班、分赴各地督勵、惟督勵班中有不良份子、不體政府之國策竟藉機詐財、魚肉百姓、後被警務科所偵知、當用迅雷不及掩耳之手段、將二十人犯逮捕、其經過詳情如下、自各督勵班下鄉之後、即謠傳風起、勒索公行、當被警務科長孫同書、科附井宮行夫所偵知憤議之下、即派司法股長魏護、司法警尉蔭山二氏、前往風聲最高之馬三家子警察署管內、調查地之後、竭三晝夜之力、業將當地督勵班之瀆職偵悉判明、在警察署協力之下、當將督勵班員、姚殿武（產業科屬官）孟憲洲（興農合作社職員）周光湧（村公所吏員）李相臣（村公所吏員）外二名盡數逮捕、即時押送回縣、由魏股長嚴重訊問結果、對於一行全部承認共收賄賂兩千餘元、被害者數百戶、此案訊明當由魏股長據實呈報、科長孫同書科附井宮二人認爲案情重大、當在科內設立搜查本部、動員全科日滿系警尉以上之幹部、分赴各署徹底搜查、結果對有犯罪行爲之各督勵班員、共檢舉三十餘名、由孫科長、井宮科附、魏司法股長、趙司法警尉等嚴訊之下均皆供認不諱、總計被害者二千餘戶、收賄總額竟達萬元之巨數、值此職域奉公自肅自戒之際、竟有如此不体國策殃民瀆職之官吏、實爲公務員中之敗類、警務科此次檢舉、對於縣民造福良深鄉民莫不額手稱慶、否則任其勒索疑願、將不知落於胡底、縣警務科業已審訊竣事日前將全部犯人及書類送交檢査廳依法判罪云、

三月三日是日本女兒節

三月三日爲日本女兒節（雛祭）日本女性每年舉行一次、裝飾優雅之平安朝時代之人形、供菱餅及白酒祈願女性之幸福此乃優美之風習也、（圖即奉天市公署女子青年職員女兒節情形）

確定奉公隊運動方針 在京舉開主務省會議 指定重點市縣以實行

協和會中央總監部、基於本年度運動方針、指定新京奉天哈爾濱吉林牡丹江佳木斯齊齊哈爾、及其他合計十一縣、爲重點市縣、更此重點市縣之指定、市縣各自之現地實施計畫、實行細部之相互檢討、故六七兩日、於中央本部會議室、於午前拾時開主務者會、第一日六日、首先致開會辭（永井總務）、中央總監訓示、軍並關係機關致辭、指示事項、現地側說明各重點市縣實施細部計劃、關有所懇談、第二日、現地說明各重點市縣實施細部計劃、讓續懇談而閉會、尤其逢建國十周年、徑加躍近滿洲國之高度國防國家體制、爲更增強確立、順應各現地事情、展開高度之奉公隊運動、而與各關係機關相協力之下、謀急速組織及裝備整備擴充、並期警護之確立及勤勞奉仕等實踐訓練之徹底、同時以完遂全國奉公隊運動之發展指針及據點的任務爲方針、

農村生必品配給調查 即將派員開始

奉天省商工公會當局、對于省下各農村地區之生必品配給、爲使其圓滑適正及民生之安定計、決定由側面協力援助農產物增產、所以對農村配給機構積極整備、今次更以省下各商工公會關係者設置農村研究委員會、首先決定由三月末日起着手調查農村生必品配給之實態、據說此種實態之調查在乎排除從來之文書報告等之調查、以期其確實、本着此種方法、派係員向現地出張、調查實地之配給狀況、該調查之結果、能一掃從來之配給機構之缺陷、作爲改善整備之基礎、殊堪期待云、

建國十年國都今昔觀（三）

本報記者董伯光

三、慘淡的建設

國都建設局懷着偉大的希望和抱負、就在荒漠的原野上開始了、各種的建築和建設、把一片小邑寒村、變成合乎理想的新興國家的國都成爲唯一近代化的大都邑、這些計畫和建築都是嘔盡心血、而極度艱苦的、經過積年累月的奮鬪許多偉大的成績便一點一點的現出來如今寬濶的馬路適意的園林都是當時有多少人在不停努力的結果、在我們贊美首都的時候、還要附上一層感激呢！據當時興建的計畫、要使把握全國政治經濟文化中心的國都要容得開五十萬的人口從大同元年三月到康德四年十二月第一期建設國都五年計畫裡統計稱爲必要的建築經費便耗去四千萬元其中最大的成功就是道路的建設、首先設定大同廣場是全首都的中心、安民廣場做爲政治的中心、順天廣場做爲政治的中心、以外把南新京歸定爲交通的中心、所有新建道路、總要保持着美觀、統計在第一期五年計畫裡、祇寬修築道路的總面積有五百六十萬五千八百八十五平方米、總延長有三十一萬一千八百九十一米、這樣的數字不能算得微小吧！

在長春時代當清水荒、所以建都之後就極力從事上水道的修建、經過幾度探求的結果、發現入地下一百米有一很大的地下水層、大同元年九月就在大同公園裡、開始鑿深井合併有二十個之多、井的涌水能力也很好、不過國都是要以容得五十萬市民爲計畫目的的所以樹立了偉大的大水源地、已是刻不容緩的、從來康德元年五月以三百多萬元的工費、繼續二年的工事修築成合理安善的淨月潭貯水池至于從淨月潭貯水池同市內配水還是自康德三年一月開始的敷設配水管的工事從大同元年十月就已經着手防火用的消火栓、也依次在市內按設、

下水道的計畫、依據地形要分成九個獨立的排水區域更分有五十多個排水系統、這是用極短的時間、而全市修建完成的設到國都的公共施設、就是利用散在市裡起伏的丘陵、培樹鑿池從大同三年以後、造成市裡的大同白山牡丹和順四個公園之個公園、在南嶺綜合運動場、當成南嶺綜合運動場等施設、防暑基地、屠宰場和特殊病院在這一期裡關于一般公共施設便有了眉目爲了保持國都的美觀、官方的一切修造、自然是致力嚴正使有一點現象存在、就是一般會社或者住宅的建築也設定了適宜的取締規則、凡是保健衛生、美觀和準備天災地變的施設、不完全的時候、便不許可建築、這樣繼續了十年才造成國都如今維偉壯觀的樣子、那數不清的國都的雅潔繁華壯麗完美都是官民一致努力的收獲、好在這些成績一樁一樁的擺在眼前是用不着再在紙面上絮贅介紹的、（完）

雜誌編輯者 開創立總會

【新京】爲達成我國文化開發之重大使命、而由新京各官廳、公共團體、特殊會社、雜誌編輯者爲中心、所組成之「雜誌編輯者協會」、其創立總會、自三日午後三時起、假記念公會堂舉行、參加者、有弘報處岸本參事官、以下弘報關係官、谷口治安部警務司長、及三十餘雜誌編輯者共五十餘名、至時行禮如儀後、谷口司長、關於出版文化關係、有所列陳述、午後五時始告閉會云、

東亞競技大會 擬定各項比賽場所

爲慶建國十周年之光輝紀念史、我國定於八月八日至十一日間、在國都新京主辦東亞競技大會、爲日滿交驩武道大會、業經體育聯盟內之準備委員會計畫妥善、刻正積極籌備進行、決招聘東亞共榮圈內各國代表選手來滿參加、各種競技項目已誌報端、今對於各項競技比賽場所規定如左

△日滿交驩武道大會 八月八日至十日在新京特別市神武殿舉開

△東亞競技大會八月八日至十一日

一、陸上（田徑賽）在新京南嶺競技場

一、水泳在新京大同公園水泳場、

一、籃球、排球、卓球網球、體操、野球、均在新京市特設球場舉行

一、足球、拉式足球、自轉車、均在南嶺體育場舉行、新京特別市公署對於大會所用的體育場均將實施特別修整及建設云、

祝建國十週年 王揖唐氏慶祝放送

【北京電】華北政府委員會、王揖唐委員長、爲慶祝滿洲建國十週年、於二日午後八時四十分、對滿作慶祝放送如次

貴國之過去十年、垂幾多之貴重教訓、於東亞之十億民族、並國家、第一乃與友邦日本、一德一心、依絕對不可分之關係而獨立建國大業、根據王道思想、以五族協和爲國家構成之天與人的基本精神、其次遂廢舊體制、勇敢突入新體制、然而滿洲國、無論條約之有無依不可分之關係、互相提携、協力者、此實乃天意也、曩者發布三國共同宣言、並互相承認尊重彼此之國際地位此實足表現敦睦三國之友好關係、名實皆臻、萬方不動之地步而從事於大東亞聖戰、緣東亞戰爭、乃大東亞民族自美英荷鐵鎖下之解放、爲謀其共榮共存之休戚關係不得已而舉行之者、故其分担任務、共負興亡之責、乃事之當然、貴國與敝國宜共竭盡全力、使友邦日本、一無後顧之憂而盡其全力、以對仇敵、如此貴我兩國之責任始克完成、而後方可得大東亞無限之繁榮、又貴國與我國毗鄰

奉市農業連絡會議 今日舉行開幕

奉天市實業處農業股爲謀民食自給自足之確立計、於四日午後一時三十分開催康德九年度農事連絡會議、出席者市側有倉橋實業處長、中村經濟科長等出席、區公署側有行政經濟各係長勤業事務擔當者等出席、共計四十餘名、實行協議左記事項

一、現下農產物出貨、上市消費、調查之事項、

二、康德九年度事業計劃、

三、農產物出貨之督勵、

四、春耕期種子肥料之配給

國民貯蓄實踐委員會 首協已經結成

【新京電】滿洲國爲抑制槍後市民生活之堅縮及浮動購買力起見、與戰時日本互相呼應、亦展開全滿十五倍之儲蓄運動、所以協和會首都本部決定結成國民儲蓄實踐委員會、於三日午前十時假大同廣場中銀四階會議室舉行結成式及委員任命式、首先由委員長大迫副市長致辭之後、即開始任命新京稅捐局長元木政吉氏外五十三氏爲委員主常任委員、其次由各關係方面致祝辭、祝辭終了後即閉會、

市警局職員 舉行慰安會

奉天市警察局、於四日午后六時在局內三階講堂、開催局職員家族慰安會、放演大東亞戰爭新聞電影並漢演笑劇、舞蹈等云、

國債行市

國債名	每百圓票面	包括經過利息
第一次四厘公債	九七、五〇	九八、六二
第二次〃	九七、三〇	九八、四七
第三次〃	九七、一〇	九八、四七
第五次〃	九六、五五	九七、七四
第六次〃	九六、四五	九七、一三
第九次〃	九六、三〇	九六、六九
第十次〃	九六、三〇	九六、六九
第十一次〃	九六、五〇	九六、三四
第十二次〃	九六、一五	九七、七一
第十三次〃	九六、一五	九七、一〇
第十四次〃	九六、一五	九六、九八
第十五次〃	九六、一五	九六、九三
第十六次〃	九六、一五	九六、八八
第十七次〃	九六、〇〇	九七、四〇
第十八次〃	九六、〇〇	九七、四〇
第十九次〃	九六、〇〇	九七、四〇
第二十次〃	九六、〇〇	九六、六八

俸給生活家計調查 奉天市定今日開會

客歲七月中途暫緩延期之俸給生活者家計調查、於總務統計處主辦下、仍在新京奉天、哈爾濱、齊齊哈爾、佳木斯五大都市、及延吉、共六處、復行實施、鑑於現下之時局於國民經濟最有重大關聯之實與問題、物價調整、負擔均衡、生活改善、物資配給等問題、自應順應社會政策、國家經濟之必要上、以俾給生活者之家計調查結果、爲其基礎、以謀國民經濟之適正故、家計調查、自本年五月一日起、且延一年間、施行之對此於中央、開催連絡會議、與各方面、協行、討論、以期其萬全、先自三月一日起、於一個月間之期間、募集調查、自奉天市、自四日午前十時、於市公署大會議、開催家計調查事務討論會、招集在奉各會社之人事給與主者約八十名參集下、即說明調查實施要領、及其他之討論、要望會社側之協力云、

事情案內所十周事業 滿洲三千年史已付梓

滿洲事情案內所對建國之佳年、並紀念此逢迎創立十周年重要典發行如左紀念出版

▲「滿洲三千年史」同所調查科長藤田要三氏、亘二年八個月苦心調查執筆之滿洲史、置重點於從來論爭之點及不明點、甚可謂原典而執筆之滿洲史之決定版云而該書菊版約千頁、目下印刷中、五六月中豫定完成

▲「滿洲關係資料集成」地誌、法制、政治、交通、通信、土木、經濟、產業、土地、人口、開拓民統計、文化、教育、宗教、醫士衛生理學社會、勞働等關於滿洲國所有資料之總收取、既已亘二回完成出版、最近又加資料約千二百頁、預定四月下旬完成、

▲「光輝滿洲」同所出版科長河村清氏記、建國十年之足跡之原稿即已成八分約爲百廿頁、之單行本出版云、

稅員轉勤清原

【遼中】稅捐局職員肅冠英、在遼多年、茲經省方調轉清原稅捐局服務、此次更動者、當有三人、皆係遼多年者、現各員均日登車、各赴新任履新云云、

關於乙種化學藥品統制公告

茲依據康德七年十二月二十七日附經濟部第二四〇號訓令制定之乙種化學藥品類之輸入並配給業務辦理手續左記事項辦理手續是荷特此公告

記

一、到貨及進貨豫定報告書

由康德八年十月十日以降於日滿商事株式會社接受配給輸入承認書者及依據其他手續辦理之乙種統制藥品（除特殊扱品）於康德九年一月一日起至同年二月末日豫定進貨者希按左記報告提出

（1）報告書提出期 康德九年三月十日

（2）報告書提出地 奉天市敷島區協和街五段二十五號

乙種化學藥品輸入配給協議會 電話（二）六三六四 七三八

（3）輸入承認書番號品名及數量（輸入承認書交付完了之番號）

（4）到貨地或送往豫定地

（5）到貨或進貨豫定之月日並數量

（6）交貨地或希望交貨地並其數量

但對三月一日以降之通關者依據配給命令交貨

二、由日本輸出手續上之注意

1、乙種統制藥品內普通扱品須有日滿商事株式會社東京支社發給之對滿輸出配證數量數以內之證明

2、乙種統制藥品內特殊扱品與從前同（特殊申請時需要證明與從經濟部大臣之名義始能發給）

三、硫酸礬土

以前發表特殊取扱此次改爲普通取扱之需要申請書務希火速提出是荷

康德九年三月一日

日滿商事株式會社

乙種化學藥品輸入配給協議會

營業啓事

出兌 接兌 啓者茲有奉天北關區大北街二段一三四號益華針織廠內營業不佳歇業將全部營業出兌於李秀山名下接管另行改組字號爲益華德記針織廠所有一切債務由出兌人自行處理此後益華德記針織廠與前債權利與出兌人無干除立接兌契約外特此登報聲明

出兌人柴股東代表 李子榮 張和

接兌人 李秀山

新任經理 柳煥文

關於康德九年度民需資材配給申報之件

關於康德九年度民需資材配給需要者（最終）希依左記要領聲請之

再關於康德八年度所漏請之配給關係業者載止對於當時已受有一部配給或配給遺漏者亦希從新聲請之

記

一、配給資材種類 洋灰、鋼材、木材、煉瓦

二、配給資材用途 住宅、店舖、工場、其他一般建築之建設用及補修用

三、申報者資格 一般民間資材需要者（除應受依中央配給、官需、軍需之配給者）

四、受付期間 自三月一日起至三月二十日止對於過期申報者概不配給

五、申込個所 奉天市公署行政處住宅科

六、申込用紙 在申込個所備有

康德九年二月二十六日

奉天市長 鄭禹

改定社徽當選發表

對本社改定之社徽前募集中之當選者業按左記決定

一等當選者無、二等當選者一名（但贈給賞金之額數與一等當選者同）佳作一〇名增至二〇名賞金以二等當選分配之每一名贈給二拾圓

記

二等當選者（一名）氏名 荒木忠三郎 住所 奉天市朝日區朝日街四段一七ノ一九ノ二

佳作

藤原友吉 新京市豐樂路六一〇高島屋新京出張店

池永英夫 新京特別市興安胡同二〇二

山野健吉 奉天市大和區信濃町一三三和協オフセット印刷社

高橋定昌 東京市下谷區下車坂町

友田武三郎 電電會社經理部營繕課

川口誠太郎 奉天市大和區雪見町五ノ一ノ一橋瓜政男方

王艶秋 濱江省賓西縣公署開拓股

菅野興一 大連市霧島町六八霧島莊

山內仁一 新京市資清胡同第四代用官舍六二三

平岡忠二 新京市蓬萊町一ノ五伏見方

近藤英子 新京特別市順天區信和路第七代用官舍二五五

駒田光雄 小倉市南下富野五軒屋本組

木附松次郎 篠山市初音町四段二ノ九

曾田雅夫 島根縣松江市雜賀町五ノ五

鈴木實 京都市東山區清水新道五四一

巽修 新京市資清胡同第三代用官舍三二〇

大塚嘉久 東京市荒川區尾久町五ノ一一四七荒川藏方

野澤保人 東京市板橋區板橋町三ノ四三四

近藤正水 新京特別市隆禮路政府第四官舍八〇八

小谷紀一 東京市豐島區池袋一ノ八三三池袋アパート

補腎育寶 健腦

主治 ……

特長 ……

金勃先藥房

新典型的 禮服料 套三服料 風衣料 協和料

堂堂登場 請速選購

大連新大街 隆豐

桃夢

奉天市加茂町十六番地 木村商行

濱江省公署製造成藥許可

清導補腎丸

大贈送 買一盒贈送一盒

主治

定價 大盒三元 小盒一元五角

總代理 哈爾濱道外正陽八道街 美華西藥行

順應潮流 久蒙贊譽

協和服料 西服料

工業部製成 服裝種類繁多

大連西崗新大街 鼎新綢緞

滿洲印鐵製罐廠

大連市雲井町一九番地 電話長四…二六三一

膠版印刷 美術畫片 商標紙盒 花鐵製罐 各種化粧品盒及瓶蓋

奉天印刷製罐廠

奉天市瀋海區吉祥街一段三〇號

營業所奉天市小西街一段二號 電話二一…六二六五番

哈爾濱道外正陽十四道街

老福春堂藥房

·本堂出品四種靈藥全滿馳名·

劉氏樂仙膏 帶貼婦女經血不調諸般疾症

劉氏養血保坤丸 帶能調經養血行經腹痛

劉氏金丹 帶治咳嗽痰喘五勞七傷

劉氏金剛藥片 帶能扶陽固精夢遺滑精腰疼腿痛各等腎寒腎虧最有效

「外埠各省城鎮均有經售」

光輝於歷史

淋疾 最高級 化學療法

方今之世 醫學發達 而新藥續出 遂宛若雨後春筍 盛則盛矣 然徒使患者於取捨去就 茫然不知所從 此種現象 殊非大衆之福利也

「脫爾滔淋」片 以鶴立雞群之勢 久爲淋界所景仰 自發售以來 所經救癒之人 難以數計 其超越的殺菌 消毒 鎮痛三大作用 蓋已達於治淋藥之最高理想…… 故「淋疾則脫爾滔淋」之呼聲 早已廣聞於中外矣

鹽野義商店 大阪市東區道修町三丁目

鹽野義藥品株式會社 奉天市敷島區協和街

塩野牌 脫爾滔淋片

ST-Y3

福本稅關長逝世 特舉行經濟部葬

【大連】二月二十五日逝去之大連稅關長福本須三郎氏之葬儀、以經濟部葬、二日午後四時起於市內羽衣町大連中央基督教會執行矣、此日於式場與故人永別之滿洲國各代表者、並關滿知名士、約六百餘名參列、式典先有前奏、次為滿洲帝室御差遣之扈御使入場、傳達賜從御使退場、聖歌聖書朗讀、祈禱之後、前關門稅關長松原傳太郎氏之履歷朗讀、續讀蔡經濟部大臣祭文、關東軍參謀長、國務總理、協和會中央本部長各代理、德意兩領事等之弔辭、更有各機關代表者之告別、青木葬議委員長之致辭、繼以禱後奏等、午後六時於哀悼裡終了、繼續執行稅關全職員之告別式矣、

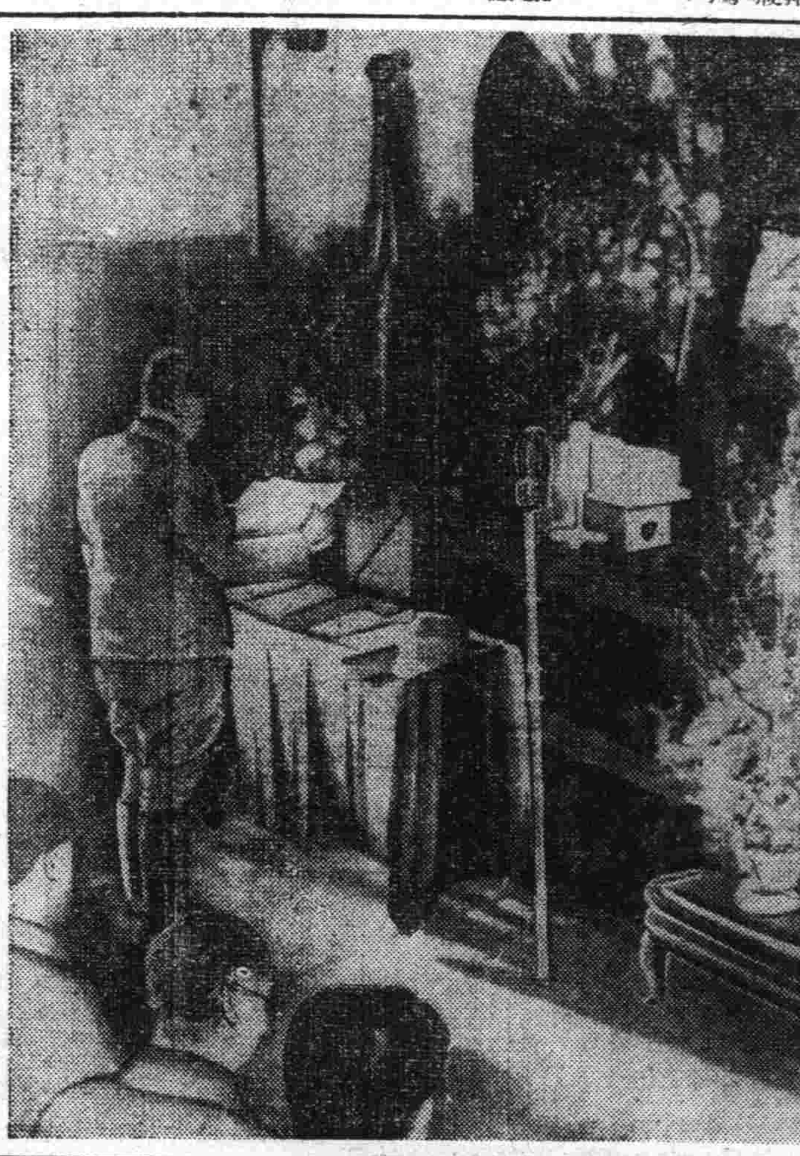

建國節慶祝式 各省縣均隆重舉行

【海拉爾】興安北省午前九時起、舉行遙拜式省民一同建國之由來並想起聖業、更時克服時艱之決意堅丙繼續同十一時起於海拉爾市興安北省會館建國祝典委員會委員、在海各官廳科長事務官、協和會省市本部委員、國婦會省市分會長等、在海各機關代表省市立學校長、者參列之下、嚴肅盛大舉行官民合同建國節遙拜式云、而三日更開催建國回想座談會云、

【安東】安東省公署午前九時起於省禮堂秋吉省次長以下全職員參列、舉行記念式典、然後行精勤模範警察職員之表彰式、並當某謀略事件檢舉而盡力之警佐宮本松二氏外九名、特別賞之授與式、此外省下各市縣展開記念式典、孝子節婦之表彰、記念講演會、街頭行進等、意義深遠之慶祝行事、於盛大中閉幕云、

【通化】通化市午前十時各機關一齊舉行建國式典後、參拜通化神社、祝禱躍進滿洲國及聖戰完遂之新覺悟、

【延吉】延吉街午前九時起於延吉神社由神吉省長以下軍官代表多數參列慶祝式典、嚴肅舉行、正午起於開島飯店開催街分會主催之祝賀會、一方在延各學校為主体之三千餘名、十一時集合西廣場、持日滿兩國旗行進、午後一時起於新富劇場開催慶祝講演會云、

【四平】四平市午前十時起為合協和會中央本部之奉祝無線電指導、俾各鄰組亦一齊實施、擬續各鄰組長領導此等與協和會分會成一團、午前十一時起參加四平市公署、協和會四平市本部主催、於忠魂碑前之奉祝式典后於公會堂舉行奉祝映畫大會、建國佳節之一日行事完全閉幕、

【孫吳】孫吳午前十時起於孫吳神社舉行遙拜式後、有市中行進、更於午後二時起義勇奉公隊青少年功勞者之表彰式、開催全體事務報告[illegible]、夜[illegible]協和團[illegible]之[illegible]、全市[illegible]慶祝一色、

建國精神作興週間

【草河口】本街協和會、當茲建國佳辰、協和會開催建國精神作興週間、施行下列諸行事、
二月二十六日午前九時、國兵驛頭見送(各機關會社商民學生手執國旗集合驛前大廣場舉行歡送國兵入營壯行大會)
二月二十七日午前十時神社清掃
二月二十八日午前街頭進行
三月一日午前九時、建國慶祝大會(各商民學生國防婦人會及高齡會等齊集大廣場、參加歡欣鼓舞、舉行極隆重之慶祝大會、並三呼萬歲)、
三月二日、軍事援護、國兵慰問金募集、
三月三日、慰問
三月四日午前十時神社參拜、訓話、週間內各戶國旗揭揚、

歡送國兵入營

【草河口】三月一日為國兵入營之期本村之國兵於二月廿六日由草啓程、故是日草街各機關會社及商民學生等聞汽笛一鳴、皆手執國旗歡躍參加、齊集驛前大廣場、舉行歡送國兵壯行大會、該國兵等皆精神活潑、氣宇軒昂、歡躍入營、遂隆重閉會云、

理善總會 為完成重大使命 建國節舉行慶祝會

【新京】本社會教化、戒除煙酒、涵養國民善良風習之戒除煙酒理善總會、逢茲建國十週年建國佳節、為揭時局精神徹底完成該會重大使命、於昨一日午前十時起、集合體職員及關係者、舉行建國節慶祝大會、由該會長首先作時局之講演、最後放映建國並時局之各種電影、全體皈依者、高呼萬歲、極呈一時之盛況、午後更有多數市民、乘此建國佳節、立志戒除煙酒、而實踐無益消費之節約、以發奮禱後建設之大業、各掬赤誠云、

建國精神作興週間 舉行講演會並雄辯會

【海拉爾】建國十周年祝典委員會與興安北省地方委員會、三月一日起至三日為建國精神作興週間、以廣告新聞、無線電、宣傳市民徹底建國精神、同時於海拉爾市興安北省會館三月一、二之兩日午後一時起、開催講演會並青年雄辯大會、

寫眞說明

於建國節當日、又值上元節、是以全國慶祝情況、極為澎湃、旭高蹺、跑旱船、秧歌、早船等普遍都市與農村、象徵國泰民安、物阜民豐之王道樂土景況、圖為都市近郊農村之慶祝建國十年佳節之高蹺歌舞、

國都婦女兒童為建國大業(不甘人後) (舉行)建國十週慶祝大會 會場上情形熱烈小國民代表並舉行宣誓

【新京】於此發揮國民總力、建設高度國防國家之際、國都婦女與兒童、為建國大業、不甘人後於建國十週年之建國節、毅然驟起、一日午後一時、於記念公會堂、舉行建國十週年慶祝全國婦女兒童大會、昂揚決戰體制下婦女兒童之新意氣、定刻以前收容三千人之記念公會堂、已充滿國防婦女會、各小學校兒童、首先由社會總合會中央協會王世遠氏致開會之辭、次為小國民代表之宣誓、於吾等小國民須篤忠義之心、勿令父母掛懷、須正體義勿辱大國民風度、須健康身體極力勤勞用功、宜互相結合為建設東亞新秩序而努力及須感謝軍人忍耐任何苦事之五項信條朗讀下、全體嚴肅、第二代國民之壯志、躍躍於大時代上、發揚我國將來中堅分子之信念、於此滿溢至、當此建國佳節、更堪期代我國將來國運之無極、而極堪期待、最後由協和會中央本部金子定一氏致詞、並率領全場高呼滿日兩帝國萬歲、歡呼雷動、第二代青年萬歲、再後為演藝、由滿洲開拓義勇奉公隊喇叭鼓隊吹奏、各學校學生建國十周年慶祝歌齊唱、最後為電影、午後四時餘於空前未有盛況中散會、

州廳謀強化防空 招開臨時協議會 實施「防空強化週間」

【大連】州廳警防課、期時局下州防空之完璧、去夏以來迭次實施防空演習、以行訓練民間防空、今自三月一日至七日之間、則行積極指導州防空之「防空強化週間」、於去月二十六日午後二時、在州廳會議室內並舉開協議會云、

向市民配給棉花

【四平】生必品之棉花、市民久已待望配給、然數月以來終未得如願、實屬遺憾之至、是以本市關係當局鑑及棉花一物乃為人類製做棉衣不可缺乏之品、因此經數次討論結果、現已圓滿解決、茲於上月(二十六日)開始向各鄰組配給、然後再經鄰組長向管內分發、每戶八兩國幣一元三角五分、刻已發放完畢、市民等莫不謳歌配給圓滑云、

為確保州內勞働力 勞務協會專管招工 (擴充聖戰下生產力將必不使勞工缺少)

【大連】夫於聖戰下完遂擴充生產力時、對於確保勞働力之圓滑、頗可注視、查昭和十七年度、州內勞働力之需給狀況、大体與過去之十六年度無何差異、因滿見關係、團体在三十萬以上苦工入滿、需不可能、因此對策、期待對入滿散苦工之向州內勞力之誘致策、然州內勞務協會、近以去年九月、十月及本年二月碼頭裝卸作能力、堅為強增為目的、觀前後三次、向州內農村發施招募之結果、第一次百分之七五、第二次百分之九四、第三次百分之九四、皆舉相當之成果、因此今後對於州內勞力之誘致調達方法、當必予以改進、內勞力需給有所統制斷然自由募集、將以該協會而行專管募集、以作強力統制機關、乃為重視、關於技術勞働者、與常屋勞働者之幹旋機構之確立、尤望期待、深希更勞務、勞働需給之調整合理化、此外為企期待誘致上海之散勞工、查此散工、百分之六乃係東、河北兩省者、居中技術者為數亦不少、將來為調度勞力之苦心、可想而知、但據一般作散工者漫談、州內勞働人之減少、只因工薪過少、加以滿洲之限制、滿身居異鄉、薄得幾許之金錢、亦難寄往鄉里、扶養家中老小、故作苦工者流、以此種原因、多輸往華北華南各地去矣云、

滿關貿聯下部組織 將創立兩統制組合 ◇——張義人任總務部長——◇

【大連】關滿貿聯創設以還、刻下運營極稱順調、於確立新京本部之機構、并整備大連支部之同時、開始正式業務、向關滿貿易一体化、於茲已完全矣、因先預定成立乙號品、丙號品之統制組合、然乙號品之統制組合、擬於本月初旬開設創立總會、因關滿兩當局間之按衡折衝尚未審議完了、乃陷於遲延無疑、邇來兩當局進行檢討結果、將於三月可望開創立總會、一方丙號品之統制組合、亦於四月中擬開創立總會、然并兩統制組合之成立、關滿貿聯由關貿聯轉來職員、以行配分、而使與合間引互取以緊密之連絡為關貿聯之本部、為確立支部機構、大連支部任命張義人氏充任總務部長、淺見與四郎氏任業務部長、刻下業已決定矣云、

由開戰以至新嘉坡陷落(紫) 大東亞戰爭戰果之回顧(續)

馬來作戰之電擊情形

馬來作戰、制空權之獲得、乃為必然者、日本海空軍、十二月十日、對妨害上陸作戰而出動之英東亞艦隊主力二戰艦、與以擊沈、以安定南中國海之制空權、此乃使敵空軍慣伏之一大主因、蓋八日之馬來半島敵前上陸、日本空軍、由基門前進、以後即連日爆瓜拉爾堡坦與馬里牟樂垣、及新嘉坡各地之英軍基地敵機、而擊滅之大牛、馬來之陸上戰、於開戰當初十日間、即幸格拉上陸以來、日軍主力即突破敵防備堅固之基特拉線、十九日、占領卑南島、其絕對的優勝、已決定其運命、對東亞戰局之全體、意義極為深遠、一月十四日、西岸部隊主力、抵甚馬斯、突破新嘉坡防備前線之包納前線、馬來作戰、始終自正面舉行徹底的攻擊並以迂迴、海上機動、緊密結合而包圍之、使敵軍不得施展、逐次與以壓迫、因基特拉(十二月十二日)、意包(十二月二十八日)特羅拉克(一月四日)、加拉爾堡(同十一日)等諸要地之突破占領、前線敵軍、乃皆被殲滅、日軍乃進抵新嘉坡之防衛線

因馬尼剌、香港之陷落、新嘉坡之危機、戰局乃入第二段階、而美英反樞軸軍策源地之新嘉坡、已失去其價値、蓋為其前哨位置之一要塞、西南太平洋反樞軸軍司令部、即以魏伯爾為司令官、任於爪哇之萬隆拉巴雅、(一月十三日)作成新根據地、擬自緬甸之穆爾門、達歪、經新嘉坡、以荷領婆羅洲、賽來別斯之諸基地、及西南島之安奔、新几內亞之拉包爾等為前哨以澳之包特達溫為倚據繼續抗戰者

十二月二十日、皇軍已在菲律賓、民大諾島達包上陸、二十五日在民大諾西南之哈羅島上陸此不僅為菲島作戰之一部並表現其自身之新作戰者、該戰、乃與加拉倫堡之陷落同日開始之荷印作戰

荷印作戰、為一舉攻擊敵本據之作戰同時又為新嘉坡攻略戰之一面、該兩者、有相輔相助之關係、馬來方面一月二十日、賽加馬特陷落、同十六日占領各馬斯、繼佛第一線陣地戰乃完了、其次受衛西唐、克爾安之第二線於同二十六日被突、卅日柔佛最後抵抗陣地之克拉意亦破者、卅一日日軍突入柔佛、柔佛洲之戰鬪、英軍亦總動員其所保持增強之空軍以新銳之澳洲機械化部隊及本國陣、作死命之防戰、但終不敵日軍之猛攻、而呈頹勢

東亞之霸權歸我手中

荷印作戰、始於一月十一日之他拉干島及賽來別斯島米納地區之敵前上陸、以前之荷印基地空襲、同時亦更加猛烈、敵之機動、全不得逞、一月二十五日、日軍大輸送船隊堂堂駛入馬加撒海峽、敵之海、空軍、舉全力抵抗、但終被排除、而於巴里克巴班上陸、獲得制壓同海峽之軍要據點、直接威脅爪哇

又荷領婆羅洲作戰之日軍部隊、二十九日以海上機動、占領邦納加克、不獨迫近蘇門答拉及爪哇且陷新嘉坡於孤立、三十一日之安奔占領、二十六日之賽來別斯島肯達里確保、使班達海受日海、空軍之直接脅威、澳與荷印間之連絡、亦因日空軍之爆擊的壓備即將危殆、一月二十三日之新不列顛島拉巴包爾占領、及新愛爾蘭島加邊哥之上陸、遮斷美國之救援荷印澳洲之通路、敵之過加爾東部、班達海澳洲東北之連絡線今已瀕于斷之危機、

緬甸戰線上、在日軍空襲以前、當初未見活潑、敵曾自重慶、印度增援、自英本國、西亞比過空軍、而強化防備、且曾犯泰領、空襲槃谷等、一月十六日、日本軍越泰緬國境、開始進擊、同二十五日、泰國發布宣戰布告、緬甸作戰、乃亦激化、英軍既去前線最大據點之穆爾門(一月三十一日)仰光乃受脅威

第三期可注意者之一、即敵軍必誓死防戰、蘭敵之戰線、已漸縮短、又其陣營之再編成、亦少有成就、抵抗力亦增大且日軍之補給線愈長、則雖完全確得制海空權、但完全無損害、非戰爭之常理、觀馬加撒之海戰、馬夏爾群島之攻擊、柔佛之強戰等、敵軍企圖死命之反擊、即可證實但日軍既持絕對的優勢、且切斷各處之敵連絡、皇軍之精銳無比之戰力、既已廣汎展開、不久必制東亞之霸權、因無待言云、(完)

痔漏除根
磨香化痔散
奉天小北鹼門外[illegible]

民益鐵工廠出品
王伯勳
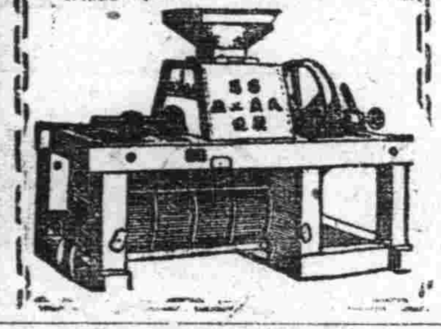

強精補腎丸
九州大藥房

無用的安費為國家之敵
珍貴如血之電汽利用
(マツダ)牌電泡可能節約二成
除用弊社三浦順一技師發明之二重螺旋纖條而製之新(マツダ)牌電泡以外其他電泡能適合以上條件決無

滿洲東京電氣株式會社
大連・奉天・新京・哈爾賓

專治疥瘡痒癬 皮膚諸症神藥
除濕止痒 部癬瘡疥
斯咖伯爾
百用百効 四季常備
製造總發賣處 第一製藥株式會社
代售處 各地大藥房均有

治梅聖藥
新坦霸爾散
製造總發賣處 第一製藥株式會社
代售處 各地大藥房均有

五淋白濁靈藥
於東亞初誕生神効卓著的純正疏份亞密度劑
特靈伯爾
五淋白濁 只以內服 立即痊癒
一瓶斷根 克奏神効
片劑 二〇片 一〇〇片 五〇〇片
製造總發賣處 第一製藥株式會社
代售處 各地大藥房均有

奉天市大西關大什字街口路北
普明醫室經售
專治遺精滑精
定價每盒七圓內裝十袋十日用量外埠函購請由郵局掛號匯款有詳細說明書獨家經售並無藥時二處附每盒加郵費二角服法

肺病福音
贈呈肺病療法指南書
久患咳嗽百藥無效者請寄下滙票兩圓即呈健肺補藥一盒并贈書一冊服藥能除根寄哈爾濱南崗上方街十五號人參秋梨飴本舖

一位本果效一
亡補羊牢
當你因虛弱而發生了種種疾病的時候，假如趕緊用補藥來滋補，也不難恢復你底健康的。所以，要診明病源以後，從速選用補藥，萬不可一誤再誤。
柳屯補藥是全球著名的強壯劑。它對於人體底各種組織，具有防癆，補肺，健胃，固精，造血，強心，益腦等靈驗。凡是虛弱的人們，若隨時服用它，你底一切病患，必能煙消雲散。
主治：新舊肺癆．血衰腦弱．精神萎靡．發育不良．神經衰弱．食慾減退．腺病體質．脾虛胃弱．腰酸背痛．產前產後．戒煙期中．
包裝： 850西西．　(各地藥房均有售)

寰球著名之強壯劑
柳屯補藥
NEOTONE
滿洲柳韓有限股份公司
奉天市柳町區光復街五段九六號
總行：大連市大黑町二九號
北京・天津・京城・平壤・大邱・釜山・龍井・興南

小說 大河重 (3)

爵青作

「人這種怪物，可以父祖三朝同行，同時也可以一生過遍各種日子，戲唱得厭了，」

「唱戲的時候，大概有許人來捧場罷？」

「還不是像你這樣的人物！」

「啊！這倒有意思！當然錢是不愁了，」

「錢嗎？依然是需要愁的，人這種怪物總是想拿一塊錢辦兩塊錢的事，所以我也就得辦出兩塊錢的事來去換人家的一塊錢，歸終是我吃了虧」，她談起話來雖然嬌聲嫩氣，但是卻受用「人這種怪物」這個汚穢的表現。

「那麼說，唱戲是愈來愈窮的了？」

「拿兩塊錢換一塊錢的結果當然可得而知了，所以在我寒行的時候，雖然手裡有你們想不到的那麼一個大數目，可是卻窮得發慌」。

「你還唱戲不好麼？」

「我不唱戲不是更好嗎？譬如我現在還能認識你這樣的好人」。

「其實我倒不是因為你唱過戲，我纔到你這裡來。」

「但願如此！」

「你現在有收入嗎？」

「當然有！」

「不過我看你的客人沒有一個慷慨。」

「累朋友也算生活嗎？我有別的方法。」

「別的方法？」

「是的！我告訴你一個笑話，」說着屋裏的燈亮起來，她擰亮了燈，腰枝嫋嫋地走到了牆上掛的彩裝照片前面，指着其中的一幀尺半大的照片，「你知道這是什麼戲。」

那還是她年青時的一幀照片，她以青春的姿首穿着輕佻而華麗的衣裳，眉飛色舞，兩頰間浮着微笑，左手扎在腰上，右手托着一隻玉盤。在那些照片裏，只有這一幀是舞台上的實景，只要看那背景和台下踴躍的觀客，就可以想像到那是她的舞台生活的得意時代了，至於那戲，似乎是貴嬪送酒，不過我卻半含揄揶地說，「不知道！」

「這是貴嬪送酒」。

「啊！」

「你看我手裏拿着什麼？」

「一隻盤子和一個酒樽罷！」

「不！」

「那是什麼呢？」我有些厭煩他這種半情的撒嬌了，我對於天下女人的要求，是較為更切實一些的，所以我便趁勢躺在了床上，

「你猜不着，而盤子底下還拿着兩棵骨牌呢，不過這照片上面看不出來。」

「什麼？兩棵骨牌？」出奇特了，我又從床上跳了起來。

「是的，兩棵骨牌，說起來也笑話，當我作台柱的時候，每逢我的戲碼，在後台裡準有些好事的人擺牌局，我非常好賭，雖然上粧出演，卻要抽出工夫來賭錢，唱戲的人們都有奇癖，譬如在上台前，要喝酒的，要抽鴉片的，要吃鮮菓的，要吃餡餅的，還有非喬肚子唱不出去的，至於我就習以為常卻非賭唱不出來，那，這話當然有十多年了，我出過了一個場面，退進後台就在牌局上押了一筆大錢，莊家剛配過牌來，前台上就需要出場了，我忙得手脚無措，就揭着兩隻骨牌上了台…」

美曷不信無援

荷印副總督極憤慨

【柏林一日電】據德國通信所德哥瑪爾電報巴達維亞電訊、荷印副總督曷莫克頃對每日新聞特派員談話、對美國對於荷印、漫不關心、毫無誠意、使荷印異常憤慨、茲誌其言辭如左、

美國對於陷入非常苦境之荷印、拒絕援助、乃是一種罪惡、現在美國對於荷印之態度、對於荷印諸島移多及居民、感到極度苦悶、本人訪問美國時、美國與以明確保證之荷印、猶期待美國遵守此約束、

一擊便退

英軍懦弱可見

【柏林廿八日電】英國落下傘部隊、於廿七日、突然試行奇襲北部法國事、雖思轉變、對於大東亞戰國民之白眼於德軍之春季攻勢前企圖擾亂背後、但依少數德軍部隊之反攻、剛即退散事此確證明、自最初、即無企圖眞實新期作戰之勇氣、海洋通信、亦關於此事、於廿八日、報稱如下、

英軍對於無聊企圖側面援助、廿七日於法國北部之沿岸地帶、雖使有落下傘小部隊登陸、但忽受德軍之反擊渡英法海峽、即行英國擅長之「榮譽退却」以外、任何事物未得實行、如斯英軍之企圖於西部戰線上之防禦、即確予有相當之動搖云、

吉人醫院

內外科 產婦人科 皮膚科 花柳科

愛眾光臨 一般 電療 院務 治療中毒 診斷…

奉天市朝日區義光街六段二四號

(壹經路九緯路東口)

性美膏 二元 一元二角

患早洩、陽痿、收效確實 外用特効 防早洩 精力減退之人必備 回春聖藥

桃夢 一圓二角 三圓

奉天加茂町上六番地

木村商行

百萬

淋、赤白帶特效 …京 「神經痛 痛」(一百錠)…一圓 一日 一人服用 一圓五角

マムシ藥房

專門 眼科 啟明醫院

院長 郭振中

院址 奉天市北興街二段四七号 (五)

伯龍氏 疥癬 治疥瘡各種皮膚頑癬 最癢無不除根

伯龍氏心口疼 主治心口疼痛 肝氣 消化不良等症 服後立顯奇效 每打六元・半打三元

伯龍氏脚氣 主治各種脚氣 风脚 特甚者 無不立效 每打四元・半打二元

伯龍氏痔瘡膏 止血止痛 除舊生新 望有斯疾者 每打五元・半打二元五角

奉天市鼓樓南 永年西藥房監製

維患年的久 淋病與婦女病 (冷提赤白帶)

一劑入口即見效 ◇百發百中 ◇保能斷根 ◇永不再犯

京都藥房淋藥 京城

晴晴好評 本藥房預防花柳病絕妙

まむし蝮藥房

歡迎主顧 大連 裕和旅館 優待團体

東鄉町十五番地・電二三八一九一

歡迎主顧 大連 中央旅館 優待團体

大連驛西鄰・電話三三八七九

印刷切紙機

刀片書售

大連市日新街二三番地 興農實業公司 電話二一二三〇六番

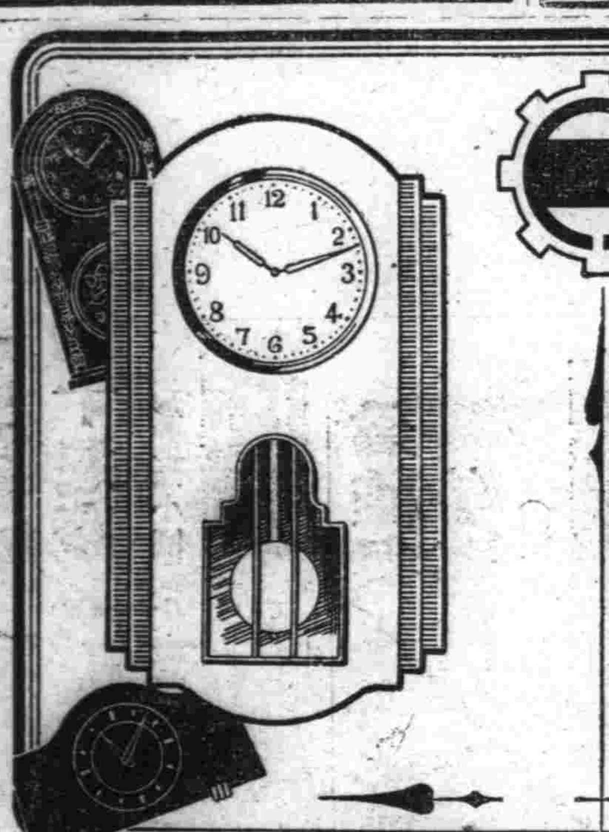

滿洲國產時計

"VANCO"

老牌 萬古 自來水筆 兩彩旋筆

少年早婚可服勃而興

老年不育可服勃而興

初老早衰可服勃而興

服後生精益髓勃而興

勃而興

國內外 各大藥房均有出售 每瓶二元四角

總發行 泰華西藥行

久耐固堅・不怕火・不銹・不破

石綿瓦

增蓋房作品本引更緊之乏缺瓦英洋，板鐵此值

會商棧建本塩 合資會社 販賣店

奉天市大和區弥生町四六 電話(5)七一二八・一〇四一

奉天市鐵西區貴和街一段一一一 電話(5)一四六六 (鐵西營業所)

三蝠牌止咳藥片

現在的天氣逐漸的冷了，您的咳嗽病又犯了嗎。請您不必猶預快快購買三蝠牌止咳藥片服用吧。三蝠牌止咳藥片是治咳嗽病的急先鋒，是化痰潤肺生津理氣的神妙藥，患者請君快購用吧

滿洲製藥株式會社

全國各大藥房均有代售

專治小兒氣卵

奉天市小西城門南電車道路西

明遠堂藥房發行

專貼小兒氣卵偏墜雙墜 大人疝氣 小腸串氣 (電話)2-6041

(藥名)延春補天膏

◎定價 ●特張八元●大張四元●小張二元

◎外埠函購請由郵局與款匯欵每張加郵費二角

用法簡便詳載說明書◎獨家經售並無代理

王氏理肺安嗽丸

主治各種肺病良藥

此藥專治 肺癆肺癰 痰中帶血 呼吸氣短 飲食無味 本藥效力

男婦老幼 大口吐血 百日咳嗽 肋膈疼痛 驗貧虛弱 如經服用

各種肺病 哮喘氣急 邪火侵肺 新舊乾嗆 或吐白沫 便知功能

每封定價六元外埠買藥可用小匯兌雙掛號信外加郵費二角寄下 如要說明書須郵票四分

奉天市小西邊門外市署路南老會館院內

總經售處林軒醫室

天光電影院

燈節特選 偉大貢献

三月二日 三日 四日 五日

首次公演上海新片

艷屍

慘霧的劇情 美麗的演出 國華公司最近完成新型偵探巨片

「艷屍」有使人意測不到的情節

「艷屍」有使人驚奇怪異的探案

慕容婉兒 徐風 陳依萍 唐傑 袁雲梅紹 【主演】

同時加演 滿映時報 新聞

下期開映 偵探 黑衣盜 巨片

滿洲 電影院

二日 三日 四日 五日

國華公司出品 恐怖偵探巨片

艷屍

主演 慕容婉兒

下期滿映新片 滿芳庭

光陸 CAPITOL THEATRE

二日 三日 四日 五日

國華公司最近新完成偵探巨片

艷屍

慕容婉兒 徐風 主演

同時加演 滿映時報新聞

下期滿映新片 滿芳庭

金城電影院

陳香社第一探案

完全新版偵探巨片

華新出品

珍珠衫

勝過播音台大血案 倒坐大破雲身盒

(偵探巨片)

徐莘園 劉瓊 顧梅君 顧蘭君 主演

下期預告

玉蜻蜓

談瑛主演

玉德堂藥店

調經育生丸

專治月經不準經血過多或過少…

發財之道

滿商外交 郭文長 張雲閣

歡迎來店研究

買賣股票

滿洲證券取引所取引人

荒津商店

奉天大和區宇治町四 電(二)五八三八・五八三九 五八四〇・六〇九五

奉天省許可證

主治一切脾腫水臌氣臌並腹脹等症均有特效

安全消臌散

漢醫 王景泉謹設

強效滋養劑

麗華的身體本來是很薄弱的，每屆寒季到臨，總脫不得要患幾場傷風，弄得他也沒有平安的一日。惟今年可不然，自從友人勸用「哈利巴」後，身體日益發胖，精神奕奕，前後判兩人。「哈利巴」是維他命AD的製品，具有强化皮膚粘膜効用，增加抗病防壁功能，適於長期連用。

望魚肝粒

哈利巴

每裝一百粒 五百粒

北京西單北大街一六〇號 徐武會社 日滿公司

國際劇場

衛領照光尤光 名著名量 上海 新譯滬

毛阿李

歌舞滑稽劇團

豪華場面 新奇佈景

開演—秘密 同時—她的

喉！似的歌 踏！的舞蝶般

全體男女四十餘人

百出噱頭 突梯滑稽

突然來奉宣傳已久

公演日期 三月四日五日六日七日八日九日

劇目李阿毛怕老婆 下期(七日)更換新劇目

特別優待券有效 普通優待券無效

雲閣電影院

燈節貢獻上海新片

三月廿七日 廿八日 一日 二日 三日 四日 五日 只演五天

野花那有家花香

王熙春 屠光啓 主演

有味！能使你家庭美滿 有趣！能使你痛改前非

下期 黑夜孤魂

光明電影院

三月三日 四日 五日 六日 四天

國華影業公司最新出品

紅杏出牆記

周曼華 白雲 主演

下期預告 紅杏出牆後集

商埠大舞臺

滿洲演藝協會提供

北京名旦 小宋德珠 四小名旦之一 老伶工 王瑤卿 青衣 刀馬 花旦

京戲曲學校畢業生 李和曾 高慶奎君親傳弟子

光得意 高足

三月四日【晚戲】

臨別紀念只有四天

霸王別姬

盛京特報
綜合版
今日一大張半
發行者 康德新聞社 新京特別市中央通四三
發行所 康德新聞社奉天支社 奉天市大和區隅田町九號

論說
欽派特使赴日謝恩

我滿洲當建國之初。盜匪蜂起。羣情惶惑。設無親邦日本之援助。決不能安內攘外。殷殷乎臻於治理以鞏固其邦基。何況治安確立。交通擴展。產業振興。金融鞏固。文化向上。邊境乂安。得有如今日之長足進展者乎。此雖我皇帝陛下宵旰勤勞勵精圖治所得之結果。實仰賴天照大神之默佑。與夫天皇陛下推誠擁護。排除一切障礙有以使然也。茲當建國十周年。國勢蒸蒸日上。得追隨先進國而爲東亞共榮圈之一翼。凡屬食毛踐土之倫。飲水思源。對於日本有不同深感謝者耶。是以欽派張國務總理爲特使。代表我滿洲國恭致既往仗義援護之謝忱。並望未來之提攜。永久弗替。禮也。亦情所不能自已也。

此項使節人才。非任何人所能勝任。政府固其難其慎。所以遴選國務總理大臣任之者。因其位處一人之下。萬民之上。熟諳國內政治。而又爲建國元勳。足以備日本皇室之垂詢。老成謀國。自然無微不至。以之代表全國四千三百萬民衆申述感激日本愛護之至意。亦足以昭隆重而示赤誠。蓋日本爲我滿洲國所歷之險阻艱難。以及物質與精神各方面之損失。至重且鉅。我國原不能遣使一謝了事。但圖報在心。而儀禮上之表示。亦爲情理所不可少。我皇帝陛下於建國慶祝日所渙發之大詔。勗勉臣民。亦可謂包舉靡遺焉矣。

終之日本之加惠我國。是擁親愛。無所不至。我國身受之餘。遂有今日之發展。此等情誼。固當淪肌浹髓。永矢勿諼。因其誘掖指導。在國際間無與比倫。縱使日本爲我國受何等犧牲。在所不顧。我國對此。詎能淡然若忘。故於十週年之慶祝時期。特派使節東渡。聊以將意。至於與日本一德一心。至誠奉公。以協贊大東亞聖戰之完成。舉物質與精神以相援助。不過藉以報十年來援助於萬一。亦無非盡其應盡之責任。遣使申謝。豈得已哉。

建國十年感戴親邦
特派謝恩大使
張總理拜命日內東上

我國建國以來、茲已十易星霜、國基日趨鞏固、國運愈益隆昌、一切建設、節節進展、得以遂行大東亞建設之使命者、皆賴親邦日本仗義援助、始終不渝之所賜也、茲逢建國十周年之佳辰、爲對日本皇室與朝野恭表謝忱、俾使日滿一德一心之大義日臻敦篤起見、特命國務總理大臣張景惠爲謝恩特派大使、擬定日內由京起程、恭捧皇帝陛下親書赴日、抵日之後、奉伺天機恭請 聖安、伺候各宮家、參拜伊勢、橿原及明治神宮、靖國神社、桃山及多摩御陵、訪問日本內閣總理大臣、各省及關係機關、本庄大將等歷代關東軍司令官滿洲建國功勞者、藉申謝悃也、關於此事、政府已於三日發表矣、

政府發令

國務總理、三日午前十一時參進 帝宮、於勤民樓覲見 皇帝陛下、拜悉當此建國十周年、爲特派大使訪問日本之旨、於恐懼感激之下、同三十分退下帝宮、故政府以三日令發令如左、

國務總理大臣張景惠、當此建國十周年、爲特派大使赴日、此令、

九年三月三日

大使與隨員一行

謝恩特派大使國務總理大臣 張景惠

隨員
交通部大臣 阮振鐸
協和會中央本部委員部大臣前官禮遇 馮涵清
第七軍管區司令官陸軍中將 諸慕俠
總務廳次長 松木俠
外務局次長 三浦武美
建國十周年祝典事務局副局長 植田貢太郎
宮內府掌禮處長 羅顯傑
總務廳弘報處長 武藤富男

（圖爲張總理大臣參內）

皇帝陛下、爲酬親邦日本仗義援助我國、已於三日特命張國務總理爲謝恩特派大命、恭訪日本、一行隨員、政府業已決定、計有阮交通部大臣等十八人、茲誌之於左

總務廳秘書官 松本益雄
總務廳參事官 莊開永
總務廳秘書官 張書舫
建國十周年祝典事務局事務官 據見節二
總務廳事務官 押鐵一郎
外務局理事官 山本茂三
交通部理事官 施肇和
總務廳秘書官 李寶泉
總務廳屬官 後藤正雄
總務廳屬官 早川晉三

特命大使感激談話

謝恩特派大使張國務總理三日午前十一時、參晉帝宮、於勤民樓覲見 皇帝陛下、拜命謝恩特派大使之後、誠惶誠恐、敬謹退下、發表談話如左、

本日參進帝宮、謹奉聖旨、命景惠爲特派大使當此建國十周年、往訪日本、奉命之下、偕同隨員訪問親邦日本、對於建國以來迄至今日親邦之仗義援助、向日本皇室及其朝野披瀝感謝之忱、用使三月一日渙發之建國十周年詔旨之旨意愈加昭明、實乃景惠所拳拳服膺者也、

親邦朝野均示歡迎

【東京電】茲當大東亞戰下之滿洲國建國十周年佳節、不僅僅是滿洲國之歡喜、而且亦可以說是日本及大東亞諸民族之大歡喜也、上則畏奉 天皇陛下下則擧日本國朝野皆爲慶祝、因此滿洲國爲對應日本皇室及全國民祝賀之表示起見、所以派遣張國務總理爲特派大使、訪問日本、該意旨已通告外務省、因此三日午前十一時外務省發表如下、

滿洲國當建國十周年佳年之際、爲對日本皇室及披瀝感謝之至情計、以張國務總理大臣爲特派大使、捧持御親書偕同阮交通部大臣以下隨員、預定近將來訪日本、該特派大使之來訪恰當大東亞戰爭方酣之今日、則日滿一德一心不可分關係愈益鞏固、其意義爲深遠擧帝國朝野不勝歡迎之至云、

日軍在爪哇上陸

日本海軍。於上月二十七八兩日在爪哇近海對美英荷澳聯合艦隊演成大海戰。一日未明。日本精銳之陸軍大部隊。經海空兩軍護送掩蔽之下。冒敵軍砲火。乘在爪哇島東部中部西部各方面強行敵前上陸成功。乘勢擴大戰果。日軍將士無絲毫損傷。關於此項戰鬪。聯合軍縱能維持爪哇於一時。而爪哇之不可保。當無待於蓍龜矣。

原爪哇位於與他島中央。橫於赤道之南。爲世界舊文化中心之一。古蹟寺院。至今猶具號召能力。瞻仰東方藝術色彩者。爲數極多。居民喜作爬山運動。每於黎明結隊爬山。在雲霧中欣賞大自然之美麗。境內有火山質之岡巒起伏。北側平坦。河流貫注。爲農業地帶。其出產除金銀鐵錫等而外。夙以香料著稱於世。米。糖。煙草。咖啡。花生等食料品。亦爲該島之豐富出產。商業繁盛。地勢險要。向受荷蘭之束縛。一旦經日軍之手解除。洵足爲大東亞資源自給自足之基本。何況夙有荷蘭錢庫之稱。將來歸入東亞共榮圈。安有不欣欣向榮者乎。

此次日軍在爪哇三面登陸。全境人心。惶急萬狀。巴達維亞之政府機關。已開始陸續撤退。可見日軍猛烈進攻。荷軍已無抗拒能力。美英澳雖加以援助。勢亦不能當日軍犀厲之鋭鋒。聯合陣營之崩壞。即在目前。區區爪哇。能有幾日之支持。緬甸蘇門答臘。印度。均在在可危。爪哇淪乎其間。早晚當亦同歸於盡。蓋日軍佔領各地。未有不自軍隊上陸始。爪哇豈能例外。吾知爪哇人之脫離荷蘭羈絆。以恢復其本來面目。爲日當不在遠。此可爲爪哇幸。亦足爲大東亞聖戰賀也。

破爪哇交通重地
登陸軍深入猛進擊

【某某基地三日電】於爪哇島北岸各地敢行上陸之日軍、迄一日傍晚主力之上陸、大体完了、各先鋒部隊已深向內地攻擊而去、據航空部隊之偵察報告、於南部要衝某地正面上陸之部隊、一日午前十時半、早已將某地佔領、更突破某地、於同日午後三時、進至鐵道上之要衝某地、又中央上陸部隊、早已突破若干公里、而進至鐵道上之都市某市附近、至於東部上陸部隊之進攻情形、亦大體相同、惟該方面之敵、當退却之際、對某地東方之油倉庫點火、致有滾滾黑煙上接雲霄云、

荷印報戰況

【西貢二日電】據巴達維亞放送稱於爪哇及蘇拉巴亞之海戰詳報如左、

一、對爪哇島日本軍之攻擊以一日未明開始矣、荷印驅逐艦一隻爲阻止日本軍之上陸與日本軍艦交以激戰結果方盡而被擊沈矣、

一、知道日本軍企圖上陸之荷印巡洋艦二隻二十八日午後起、接觸日本艦隊、即時開始攻擊由於得優勢之日本海軍砲火遂二隻完全被擊沈、

一、一日未明在爪哇島上陸之日本軍、由於數十隻之運送船輸送並依數十隻艦艇護衛而荷印空軍將此於爪哇北方海上發見、是二十七日午後、當時右護送船團即向東方針路、護送艦艇主力之軍艦數隻、聯合艦隊即時出動對日軍邀擊、因衆寡不敵、至二十八日夜、巡洋艦一隻大破而後退一驅逐艦被擊沈、

聯合艦隊全軍覆沒
前後被擊毀十八隻

【東京三日電】無敵帝國海軍、於上月二十七八兩日之蘇拉巴雅海上、巴達維亞海上兩海戰、與敵美英荷澳聯合艦隊遭遇、擊沈大破巡洋艦四隻、巡洋艦五隻驅逐艦六隻、獲有驚異的戰果、爾後仍不緩追擊之手、搜索殘敵艦隊中、三月一日午前十一時、在爪哇島克拉崗北方海上、發現有英甲級巡洋艦一隻及敵驅逐艦二隻正行逃走、乃立即對之以猛烈砲擊、敵艦亦張以煙幕、拼命思逃、然日本海軍艦艇早已射到必中之猛砲雷擊、驅逐艦一隻即時擊沈敵英甲巡亦受致命的損害、且正在迴航中又命中日本驅逐艦之魚雷、而葬於爪哇海之深底、其餘一隻敵驅逐艦對其兩艦沉沒、驚慌之餘、正擊全力逃走中、日本海軍機立即追蹤前去、而誘導驅逐艦、亦將之炸沉、於是蘇拉巴雅海、巴達維亞海兩海戰之戰果、僅今日所判明者爲擊沈巡洋艦六、驅逐艦八、大破巡洋艦四、可謂博得稀有之大勝利、是以敵西南太平洋聯合艦隊至此全滅、而與爪哇島之攻略開始同時、大東亞海之敵基地、已寂靜無聲、惟見日本軍艦旗飄洋於廣漠之西太平洋上云、

殆未涉及該事、雖傳有種種之推測、但據合衆巴達維亞電、綜合廿八日片斷的情報、傳稱如下、就荷印天利西司令長官麾下之聯合國艦隊、廿七日與護送輸送船團之日本艦隊、在爪哇島方面、相互遭遇、遂於似能謂報紙之南國展開激烈之海戰云、

首都等交易所宣告停業

【昭南島二日電】荷印所殘餘之敵最後牙城爪哇島一日未明日軍之強力部隊由東中西部三方面一舉上陸之報、敵首都混亂狀態已達極點、據由巴達維亞之報道稱巴達維亞及蘇拉巴亞之兩交易所、鑑於軍大化之情勢、自二月二日以降無通告而中止交易之旨發表、

英艦三隻沈海底
爪哇克拉崗北方海上戰績

【東京二日電】大本營發表（二日午後五時四十分）掃蕩殘敵中之蘇拉巴亞方面海軍作戰部隊、更於三月一日午前十一時、炸沈於克拉崗北方海面上逃走中之英甲級巡洋艦一並驅逐艦二隻、

炸荷印各地大破敵機

【某某基地二日電】帝國海軍航空部隊、與所收赫赫戰果之海戰相併行、於大東亞海各地敢行大空襲、今對於氣息奄奄之敵機擊滅、節節收得戰果、即二月二十六日之巴達維亞之齊里利丹飛行場之空襲、擊墜敵機斯匹特費亞四機、並槍擊小型機二機使之起火、又對在該港岸壁之給油船三隻、亦使起火、更於蘇門答臘之門特克上空、擊墜敵戰鬪機二機、同二十八日、對蘇拉巴雅南方坦君裴拉之空襲、擊墜敵戰鬪機巴伐洛二機、日本艦載機復於該日夜敢行蘇拉巴雅夜間爆擊、收有莫大戰果、繼於三月一日大空襲新幾內亞之空軍第一之根據地孟斯匹、使由澳洲方面飛來之新銳敵飛行艇三機起火、同三機大破、大型陸上機二機及小型陸上機三機中破、

猛炸巴坦半島
美陣地房舍被焚燒

【菲島前線三日電】日本陸軍爆擊機隊於三日猛襲巴坦半島各地、於東海岸方面對里瑪附近之敵陣地、集中予以攻擊於是敵軍所佔之房屋、已被焚矣、合計擊破十一機、全機安然歸還云、

菲島美機逞技逆襲

【菲島前線三日電】被封鎖於巴坦半島一角之敵軍、以殘存之小型機數架以遊擊之形式竊襲日軍後方陣地、但未幾即被日軍擊退、午後更有二架現於鄰倫哥坡上空、日軍對空砲火、立即將之擊墜一架又敵機均以布遮蔽、兩翼標記、擬裝日本飛機、其擧動可謂卑怯已極也、

全荷震搖含混發表

【里斯本廿八日電】於爪哇島方面二十七日夜之海戰、聳動全荷印之耳目荷印軍司令部之公表、弗似以前之慎重、關於戰鬪之結果、也、

荷印承認登陸

【里斯本二日電】在爪哇島西中東三處上陸之日本軍部隊、業以裝甲車自動車隊猛進擊、荷印當局關於此事實只得肯定、以一日令發表如左、

一、由〇〇隻之輸送船而上陸之日本軍部隊、以裝甲車及自轉車隊、由〇〇方面進擊、聯合軍對此加以必死之抵抗云、

一、中部地區上陸之部隊、企圖突破〇〇、於東部上陸之〇〇部隊進擊〇〇街道云、

巴達維亞命若游絲

【瑞士百倫二日電】據巴達維亞電訊荷印當局二日發表、因日本軍以破竹之勢進擊、首都巴達維亞危機、刻下益超緊迫、茲誌該發表如左、

一、日本軍已漸迫巴達維亞東方〇〇公里、此外、另一隊日本軍、已抵巴達維亞西方〇〇公里之某地、

一、在東部登陸之日本軍、已抵蘇拉巴雅西方〇〇公里某地、刻下該地油田盛行燃燒中、

日軍進至某要地郊外

【西貢三日電】據荷印側班頓放送、在〇〇登陸之部隊、頃已達某郊外、按某地爲某地與某地中間鐵道線路上要衝、背負縱貫爪哇山脈、距班頓北方若干公里、乃聯合軍司令部所在地、一方、在某地登陸部隊、進至蘇拉巴雅西南〇〇公里、已達距離海岸若干公里之內部地方矣、

奪莫阿拉台坡蘇門答臘急進

【某某基地二日電】由蘇門答臘島巴林班附近西進中之日軍、張襲該地西二百公里之撤洛隆貢、擊滅該處之敵五百、更由此向西北進攻、二十八日午後三時、佔領撤洛隆貢西北八十公里之莫阿拉台坡、使該方面之敵喪失戰意、繼續敗走、至於日軍部隊、由巴林班迄莫阿拉台坡西進中攻擊之至損害、僅負傷者十數名、並無戰死者云、

日軍在婆羅洲討伐敗殘英兵

【某某基地三日電】英領婆羅洲全島、早已穩落於日軍手中、而克森附近之軍部隊、更於上月廿七日對於在欣格宛東南五十公里彩吉岩附近竄動中之荷蘭軍與印度軍等之敗殘兵加以討伐、將之殲滅云、

建國十年飛躍進展（下）
拓資源裕國庫邦基如磐石

產業開發方針

滿洲國於建國一周年之日、即大同二年三月一日已發表「滿洲經濟建設綱要」本諸王道主義闡明產業經濟政策之基本方針、如該綱要所明示者、此即「鑑于無統制之資本主義經濟之弊害對此以所要之國家統制、活用資本之效果、以謀國民經濟全體之健全及發刺之發展」之意也、因此決定「具有國防性公益性質之重要產業須以公營或特殊會社經營之原則」對於其他產業及資源等各種經濟事項明示加以國家必要之統制事項、關于生產消費併明示加以國家統制之事項、茲實對以國防國家爲目標之統制經濟之第一步邁進也、滿洲國乃大東亞共榮圈之統制經濟及計畫經濟實施之先驅、亦其成功之國家也、本此大原則立即實行之以特殊會社爲第一線部隊之產業開發、誠不當侍一大出發點、因政府康德四年五月一日乃以重要產業統制法對此與以法律的根據、

五年計劃實績

本于以上之大原則康德三年乃樹立劃期的第一次五年計畫、由翌四年起開始實行其目的、蓋在以日滿一體爲基調之國防力之擴充及國民經濟之擴大強化、而該計畫以中國事變之勃發、及國際情勢之變興、自康德五年乃以含有國防性格之產業爲重點主義之修正、預算亦由二十二億五千萬圓增至六十六億六千萬圓之巨額、挺立於產業開發第一線之特殊會社、及準特殊會社數至康德七年末、亦達六十九社之夥、公稱資本爲四十三億一千六百萬圓、已付資本爲三十二億九千六百萬圓、足証產業開發之飛躍、故政府對此之出資額、亦漸趨于如次增加之一途（單位百萬圓）

年次	公稱資金	已付資金	政府承擔	政府已付者
康德三	三六六	二八七	二二〇	九六
康德四	七一七	三九六	二四六	一三五
同五	一、二四八	九一一	五五三	四二二
同六	一、七七一	一、二九一	八八二	六一一
同七	三、四〇八	二、四一八	九六七	七四八

又日本之對滿投資額

大同元年	九五二、三七四（千圓）
康德七年	四、〇六三、八六七（千圓）

較大同元年實當四倍强於產業開發予以極大之效果、此亦顯示經濟之日滿不可分之關係、此第一次計畫將於去歲成功完遂、本年乃第二次計畫開始躍進之年也、關于第一次計畫之實績、已經東條陸相於前年二月二十八日之第七十六議會中示明、陸相談述如次、「產業力之擴充計畫、以中國事變故較豫定稍遜幾分、但大体觀之仍不失爲相當之好成績、（中略）由日滿共同防衛之見地觀之實已獲得甚大之貢獻、余信現下北邊之守護如是堅固者、實由于此也、僅以程度實不足批評計畫之成敗也、而其經濟力興遂行飛躍的發展同時、幷完成多大之對日寄興、尤以國防之見地着想、實已收得甚大之成果、」

前進之開拓國策

開拓政策乃日滿兩國一體之重要國策、其目的蓋在于爲建設大東亞新秩序之道義的新大陸政策之據點培養或確立之也即使日本人開拓民多數入植、以日本人開拓民爲中心謀各種開拓民及原住民之調和、以期日滿不可分關係之強化、民族協和之達成、國防之增强、及產業之振興幷謀農村之振興、計畫內容即所謂「二十年百萬戶計畫」其意即在由昭和十二年度起凡二十年間送出百萬戶或五百萬人之日本內地農民者也、第一期五年計畫已經告畢、由本年度起突入第二次計畫、至入植實績大抵如左、於大和民族之大陸發展及日滿不可分關係之强化實一有力之推進力也（康德八年五月）

	戶	人
集團開拓民	二一、三二八	六〇、〇七〇
集合開拓民	二、〇九三	五、一三六
分散開拓民	三、二四六	一〇、九二七
青年義勇隊		三九、七八〇

富有之國滿洲

滿洲國爲「富有之國」也、持有無盡之資源、滿洲國之經濟發展乃在此資源之上、除鐵、煤外幷有金鉛原鑛、鉛、亞鉛等、其他銅、煤油等最近而被發見、茲就主要礦產物埋藏量以觀、大抵有鐵鑛二十七億噸、金鑛六〇億圓、煤二〇〇億噸油頁岩五九億噸、菱苦土礦五〇億噸耐火粘土二億噸此外未經調查者源亦頗豐富、況農產資源爲滿洲國所持最大之資源、全土總面積凡百三十萬平方公里、可耕地及牧野約達七百廿萬陌、占全面積之五〇％以上、其他畜產、森林資源亦大可期待、從出貿易以農產特產品、占其七成、

王道文化

無文化之地即無國家之發展、闡進之滿洲國已現燦爛之姿、闡現滿洲王道文化擴進之狀況關于十年來之文化、謂教之政府發表之數字、富可明瞭也、

	建國當時	七年末
鐵道延長	四千粁公里	一萬五百粁公里
自動車道路	三千粁公里	六萬粁公里
電影院	三十所	百五十所
電影觀衆	五十萬人	四百萬人
水道使用者	八萬戶	二十萬戶
初等學校	九千校	二萬一千五百校
初等學校學生徒數	五十萬人	百八十萬人
大學	一校	十六校
大學學生數	三百人	三千五百人
國定教科書部數	二百二十萬部	一千三百六十六萬部
鴉片癮者	百三十萬人	五十萬人
康生院		百五十個所
電報局	百七所	四百四十所
電話局	三百六十所（內含日本側者）	七百九十所
電話加入者	三萬五千口	十萬口
放送局	三所	十七所
放送聽取者	二千人	四十萬人
電燈數	百二十萬燈	三百三十萬燈
鐵道乘客數	八百萬人	八千三百六十萬人
郵政局（內含辦事處）	千六百所	二千百所

北方之守護

鎭衛北方之滿洲國、北邊之守護極爲堅固此乃與建國同時滿洲國所負之歷史的使命也、日本於大東亞戰爭已取得赫赫戰果、故大東亞共榮圈建設之歷史使命尚在于此戰爭之北方守衛也所謂日滿共同防衛亦即指北防之守護而言故此中含有建國十周年之重大意義、誠爲大東亞戰爭下之滿洲國現階段的使命也、建國十年來北方守護之歷史愈形重要（完）

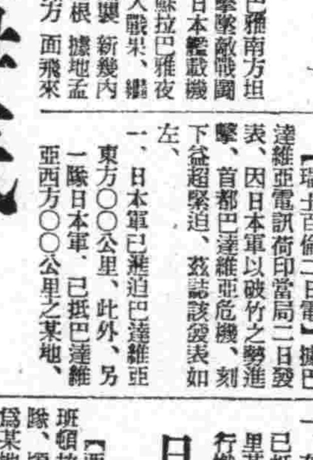

新的福音
最近的「新滿洲國地圖」
現已印刷完了開始兌換
★兌換券三張即可換地圖一張

我滿洲國立國已經滿了十載，在這十年之中對於內政無時不在發展，如國兵的練成，經濟的確立，教育內容的整備，順此國勢的新興，人民對教育也有了認識，對教育的愛護和援助，也大有人在，所以對教育界有的捐助學校用地，有的補助學校經費，敝社更大量向學校貢獻教育掛圖，教育陣營爲之一新，敝社爲使受助教育的徹底，每有適當機會，不惜偌大經費，勢必挺身貢獻，於最近過去又有我國新四省的設立，國內行政區域爲之一變，因地形亦有所變更，舊有地圖已不付使用，敝社若素製藥株式會社，爲依國民愛助教育之誠，除廣向全國學校寄贈諸種教育掛圖外，最近又得當局贊助，又新製成「新滿洲國現圖」也普向全滿國優國民學校分發寄贈，又爲全滿學校廣爲利用起見，特別使與從來兌換掛圖的規定相異，兌換券三張即可兌換「新滿洲國地圖」一張，全滿師長與同學們，敝社爲諸位教授與求學的便利，已經準備好了滿洲國最新大地圖，諸君都願意把貴校每一個教室，都掛上新的地圖嗎？先請犧牲出來一點工夫盡力與若素服用者連絡爲學校大量收集兌換券，得以多々兌換地圖，對於諸君不都是有益處嗎？現在該項地圖已全部印刷完成，業已開始兌換，請集有兌換券者趕快兌換吧！

若素教育掛圖目錄
第一號 撫順煤礦露天掘
第二號 果實種子之散布
第三號 蚊
第四號 體操大會
第五號 「サクラ」「フジ」
第六號 自動車
第七號 風的強弱和天氣預報信號
第八號 大豆
第九號 軍用鴿
第十號 蒸氣機關車
第十一號 あじあ
第十二號 樹芽的種類
第十三號 我們的軍隊
第十四號 滿洲產淡水魚
第十五號 太陽系
第十六號 高粱
第十七號 牧羊
第十八號 興被農藏
第十九號 蛔蟲
第二十號 野口英世
第二十一號 岩石的節理
第二十二號 滿洲產重要毛皮獸
第二十三號 熱河地方的沙漠
★新滿洲國地圖

兌換方法
一、特將兌換券裝入若素包裝盒內，定價壹圓六角者一張五圓者三張。
一、將收集之兌換券惠章寄至敝社，即奉上所兌換之掛圖。
一、兌換券六張，可換掛圖一張。
一、兌換券三張即可換「新滿洲國地圖」一張。
一、來信須註明，學校名稱，印記，詳細通信地址。
一、掛圖郵資，歸兌換者負擔，以郵票代用。
一、私人或商號代理學校兌換亦可。

奉天市信濃町十七號
若素製藥株式會社

註冊商標
協和
預備家庭的福音
造成自体的健康
協和藥

常治 胃弱、消化不良、頭暈目眩、車船迷暈、酒醉煙醉之有效

常治 時行眼病、赤眼、上火眼、眼珠點汚、爛眼邊兒、花眼、怯眼、血斑眼、乏傷眼、雀矇眼、祀乾淨指頭可抹上眼胞邊兒此藥

常治 感冒、頭痛、惡寒神經痛、熱性諸症、

總批發處 奉天市大西邊門外路北大街五〇
株式會社 協和製藥公司
本社 日本奈良縣御所町

（建國十年躍進眞姿）（下）

創設滿映助長健全娛樂
斷禁鴉片徹底掃除毒害

△電影　於建國之當時我國之電影事業還留之條各地散在之電影院僅爲三〇處、彼時國內無製片廠設施、各院所上映者、均爲歐美及中國各地之不合我國實情者、政府當局有鑒及此、以發揮自體之文化導國民於盡美盡善之途爲目的、於康德四年八月遂有特殊會社滿洲映畫協會之誕生、該協會自成立以來、以啓民、時事、娛民爲重點每年大量拍製精彩影片向各地配佈、巡迴上映、一方協助各地居民有得健全娛樂之機、積極增設電影院、及今已達一九〇處、據該協會調查每年觀覽者、由建國前後之五萬人已增至四百萬矣、

△鴉片　鴉片嗜癖之流入我國爲時已久、其爲害之大、不僅阻害民生之振興、實堪左右整個國家與民族之盛衰存亡、試觀滿洲事變以前、國民之衰退、地方之凋敝究其主要原因、固亦有其他理由之存在、但其受鴉片毒害所致之處亦匪淺鮮、我國建國伊始、本諸道德仁愛之大理想、爲芟除此數百年之毒害、振興民生、固我民族之根幹、乃於建國、以鴉片斷禁爲建國之根本基礎、大同元年九月、遂首頒鴉片專賣籌備委員會、進行研究調查鴉片對策、此乃斷禁政策之發端、同時並公佈暫行鴉片收買法、及施行規則、統一收買機構、嚴重由國家管理鴉片之買賣、其後伴隨斷禁之要請、更公佈鴉片法施行令及緝私法、保全國民健全之身體、嚴令國民一掃吸食之惡習、並設置救療機關、竭力施救、並防遏新癮者之發生、對於罌粟之栽培、鴉片之生產買賣等、予以嚴重禁止、當時之鴉片癮者、其數約達一百卅萬人之多、迄至康德四年、斷禁政策、雖已漸步入軌道、然其間仍不免有桎梏之處、茲爲增強斷禁之前途、乃於同年公佈鴉片癮斷禁方策要綱、以該要綱爲根幹、翌康德五年、更以十年間之計畫、鞏固現行機構、防止新癮者之再生、設就癮者之更生、一方對青壯年癮者、予以急速治療、對取締機構亦加以徹底整飭、以期完成吸食者絕滅之陣容、自十年計畫樹立後、全國更澎湃興起國民拒毒運動、利用學校教育、社會教育等、凡有教化手段者及禁煙思想、自康德五年一月以後、對一般癮者實施許可制、並登錄制、同時對卅五歲以下之吸食者、加以嚴重取締、至是國內癮者乃大告減少、新癮者之發生亦寥寥無聞、政府爲期既癮者自動戒除計、並以國費設立治療機關之戒煙所、爾後伴隨斷禁政策之進展、乃於新京、熱河設置國立康生院、收容一般鴉片中毒者、予以適當之治療、該院隨十年斷禁計畫之進展、逐漸增加、迄至康德七年四月、全國爲一百五十七處、及至八年末又增加廿五處、計達一百八十二處之多、由於此種飛躍之發展全國癮者數之減少、更不能不令吾等驚異不止、據本年初之調查、總計現有癮者、僅不過六十二萬人左右、本年値建國十周年之佳辰、斷禁政策復見擴大之增強本年一月更公布斷禁政策強化要綱、今後著重於教化宣傳取締、及強創治療積極的戒除辦法、同時凡有之各部類機構、亦謀求徹底整備、當茲第二建國行將展開互步之時其將來之發展與成果實堪注目也、

緬人獨立氣運高昂
各地暴動仰光大亂
英軍鎮壓無効頗感棘手

【緬甸前線某地一日電】據最近自仰光向日軍占領地區內避難而來之住民稱、戰爭開始以來、仰光住於日軍之進攻、英國官憲政府機關等、除避難於緬甸中部之擺德勒外、至於四十萬市民、大部分亦均紛紛避難、現在祇有十萬左右之市民、旅館商店及列斯德爾電影院等、均呈閉鎖形態、再者西南運輸公司等將政府機關係機關亦自仰光、移駐內地、仰光於今化爲死街、一方住民之間、對於英國永年之反感、相繼爆發、即如某地、壓起暴動、英國當局、雖竭起對此鎮壓、而獨立運動之氣勢益感擴大、期待日軍之來臨、又據該國人之言稱、緬甸總領事以下、於戰前在仰光被逮捕之日本人、均分散拘禁於北部緬甸各地云、

欺瞞政策失敗
賈齊爾黔驢技窮

【百倫二日電】因馬來、緬甸、衞印等相繼敗戰、實庫印度之防衞、愈告燃眉之急、故英國當局、過去以來介石大行策謀、且賈齊爾首相前週末來關於對印政策、又發行演說、惟鑑於問題之重要性、至得成案、似尚須數日、而觀賈齊爾之演說、其欺瞞印度民衆、以大東亞戰爭爲機又告抬頭、但似不能阻止獨立氣運云、

筋疲力盡
美空軍弱減

【里斯本一日電】據班頓來電謂、合衆特派員馬格德攻報告參加危機、愈皆增大之爪哇島防衞之美國空軍之狀況、謂美國機飛行士困疲已達極點、大致如左、

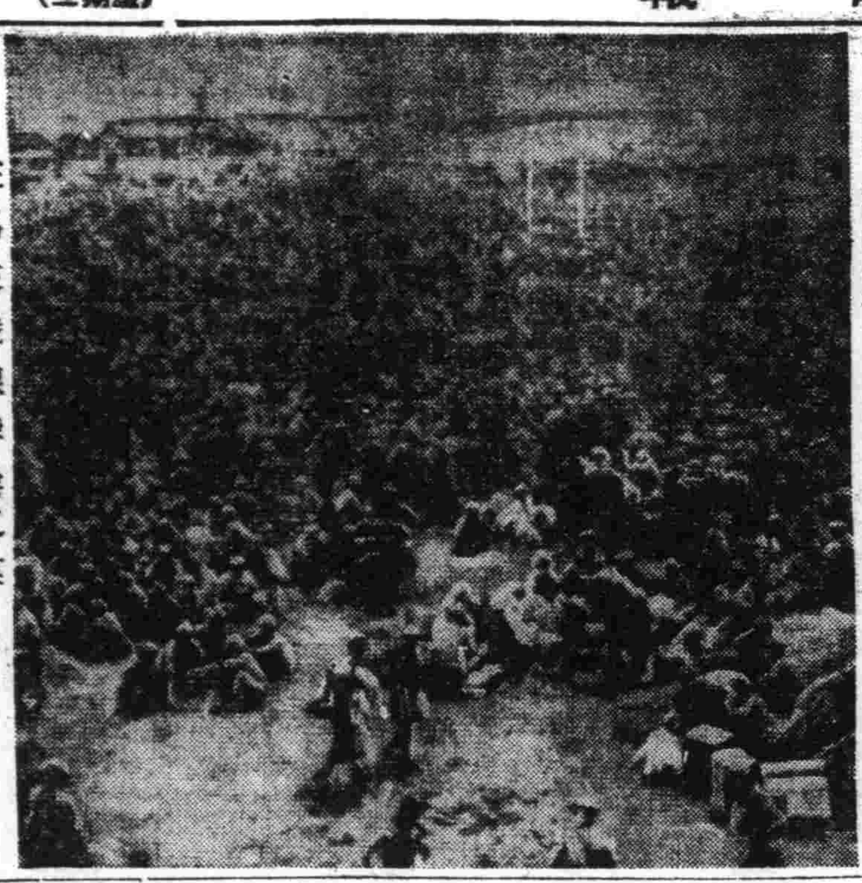
在馬來戰線俘虜之羣

美國難望勝利
荷外長對記者談

【布宜諾斯艾利斯二日電】據倫敦電訊、亡命之荷蘭外長柯列房斯美報可里齊迦之倫敦特派員、頃談述如左、美國過小評價日本之實力、致演悲劇的誤算、若將來於南太平洋上事態如現在之形式發展、美國如不開始總力戰、則反樞軸聯合國側將來、絕對沒有希望、原來美國過小評價日本實力、即錯誤之因、不外悲劇的誤算耳、若夫檢奪還一度歸諸日本手內之土地、誠難而又難者也、倘認爲此事十分簡單、殊難勝利、美國已漸自覺事態重大、蓋美國如不總動員所有人的物的資源、立於第一線、終不能勝利、

美國轉向親蘇
共產主義澎湃全國

【馬德里二日電】以大東亞戰爭之日本之大戰果及大西洋地中海水域之德意軍之活躍、由東西兩面感受挾擊而愈益陷于窮境之美國、已拋棄以往之面目接近蘇聯、求其活路、因此全美之蘇聯崇拜熱非常膨脹殆爲燎原之火民主主義國之美國、實現全面赤化之態勢、西班牙通信社紐約特派員曾報道赤化之美國之實相如次、美國於各地盛行放映蘇聯之新聞影片、關于蘇聯之左翼書籍大批陳列於書舖之店此頭外報紙亦大事記載關于德蘇戰況記事、新聞雜誌更大書「蘇聯決非釀成國際的危險者」美國之知識階級及經濟界之指導者亦向大衆鼓動、強調「蘇聯之共產主義之有害性現在已全然喪失」、戰後共產主義並無波及他國之事之意、高呼斯達林毫無領土之野心此種典型之論者大抵爲巴法羅大審院判事加基達遜彼稱民主主義寄託於共產主義之薑大前駐蘇大使尋威斯亦以爲民主主義國美國唯蘇聯是也、於是九月以前與那蒂斯同樣絕對不容共產主義之美國、今已盛行親蘇論勢極猛烈、而美國急轉之左翼之傾向、與最近之英國內不無密切之關係也、

再不施援難保殘喘
澳對英美哀懇乞憐

【里斯本三日電】基於日本軍南方作戰之急進展而受有深刻威脅之澳洲、遂向美英、懇求援助、但據華盛頓來電、駐美澳洲公使喀恩氏於一日對美英兩國泣訴澳洲獨力防衞、頗呈困難、澳洲果得美英之援助、概即能抵抗日本軍之進攻、然不得美英之援助、則不能 不謂防衞、有困難之虞、澳洲之防衞、即不祇防衞反樞軸諸國之意義、且能完成爲將來反攻根據地任務之意義、故向澳洲之援助、乃爲絕對之必要云、

警務廳長會議

治安部警務司、亘自十八日起三日間、招集全國各警務廳長於中央、舉行定例之全國警務廳長會議、然於今次之會議、主要指示大東亞戰爭遂行下之政府施政方針彙對於本年度警政運用上之具體的諸問題、交換中央與地方間之無隔膜意見云、

關新路夢難成
英美渝間意見分歧

【廣東三日電】緬關于緬甸防衞及重慶印度間之新公路設立問題、英美蔣聯合陣營間之意見、殊爲隔閡、與緬甸戰局之進展同時、益形深刻化、茲已於最近之重慶合衆電中暴露、即關于緬甸防衞英國深欲於以仰光爲中心之南部緬甸置以重點、但對此美國及重慶却強調北部緬甸重點主義、互相爭執、關于新公路之設立、英國則以日軍之緬甸進駐防衞上之見地、主張確保緬甸公路、對于以美蔣合作新公路之美華輸出入商會確立計畫、頗有妨害可見此戰時聯合陣營殊不能統一、可謂醜態畢露云、

於此數日間赴爪哇島各地飛行場間視察美國空軍飛行士之活動狀況之記者今已抵荷印軍司令部之所在地班頓飛行場而作成此視察記、此南國之島美國空軍爆擊機飛行士等不外欲援助荷英兩國空軍以阻日本軍之進攻而誠出極大之努力、然飛行士地上勤務員皆陷于疲勞困憊、彼等連日爲不良天氣所苦、在美軍飛行士中、雖亦嘗有武勇之談、但因敵空軍最起空中戰而悄聲潛避基地荷印軍司令部之所在地此飛行士之實非、鮮或因飛至非常之高度、或達目的物之上空時、爆彈投下擬置、已被凍結、只得悵悵而返、更由于日本軍進擊之結果、對于已歸日軍手中之飛行場、猶認友軍而抵陸、及遭受地上之砲擊而吃驚欲返、諸如此類不勝枚舉、且爪哇島連日遭受空襲、防衞之地下勤務員之苦勞亦不劣於空中戰鬪、飛行士、則僅操縱舊式飛機、與敵攻國原來荷印空軍會向美國定購最新式飛機裝備、並付以代金、然此等飛機迄今未到、此原稿尚未寫畢、忽有有力之編隊出現之警報、美軍飛機乃張疲翼出動云、

勞務與國會
機構一部改革

順應勞務新體制、滿洲勞工協會、發展的解消結成勞務興國會後、對於決戰體制下勞務之育成指導、更進一層、茲伴隨勞動者福祉施設之徹底、勞動科學研究之強化、勞務興國會、於三月一日充實機構人事之改革、除總務課、經理科、勞工課、勞需課所轄事務無多大變動外、乃將從來之弘報課、改爲振興課、綜合辦理振興勞動精神勞務國運動、勞動勤勞者身體事項、此外更辦理給費、勞動者福利厚生事項及勞動科學的研究及科學的管理、一方辦理勞務職員及勞動者教育訓練並勞動紛爭調停以及弘報宣傳各事項

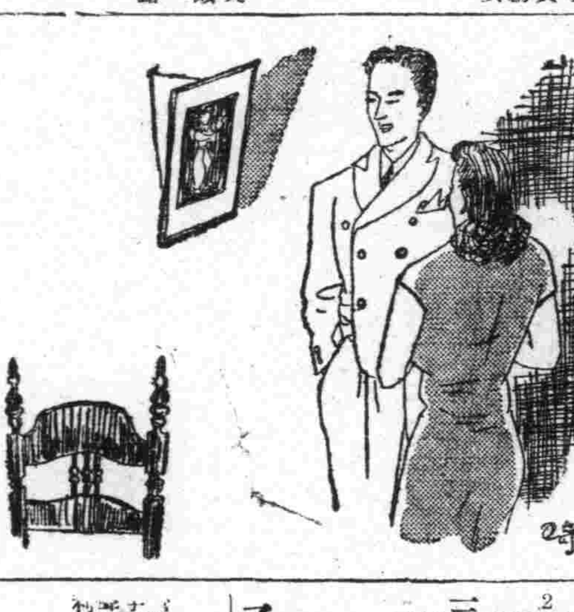

月蝕（3）
許尙作　大阿畫

「人這種怪物，可以父親三聲同行，同時也可以一生過過著 難日子，我 唱得厭了，」

「還不 是像你這 樣的人來捧場罷？」

「唱戲的時候，大概有許多人來捧場，……」

「啊！這倒有意思！當然物！」

「錢嗎？依然是 需要錢是不夠了，」

的，人這種怪物總是想拿一塊錢拼兩塊錢的事，所以我也就得拚出兩塊錢的事出來去換人家的一塊錢，歸終是我吃了虧」，她說起話來雖然嫵媚嬌氣，但是却受用「人這種怪物」這個汚穢的裒現。

「那麼說，唱戲是應來應窮的了？」

「拿兩塊錢換一塊錢，結果當然可得而知了，所以在我乘行的時候，雖然手裡有你們想不到的那麼一個大數目，可是却窮得發慌」。

「你還唱戲不好麼？」

「我不唱戲不是更好嗎？譬如我現在還能認識你這樣的好人」。

「其實我倒不是因爲你唱過戲，我纔到你這裡來。」

「但願如此！」

「你現在有收入嗎？」

「當然有！」

「不過我看你的客人沒有一個慷慨。」

「累朋友也算生活嗎？我有別的方法。」

「別的方法？」

「是的！我告訴你一個笑話，」說着屋裏的燈 亮起來，她俘 亮了燈，腰枝嫋娜地走到了墻上掛的彩裝照片前面，指着其中的一幀尺半大的照片，「你知道這是什麼戲。」

那還是她年青時的一幀照片，她以 青春的姿 首穿着 還戴着兩根骨牌呢，不過這照片上面看不出來。」

「什麼？兩根骨牌？」出奇特了，我又從床上跳了起來。

「是的，兩根骨牌，說起來也笑話，當我作台柱的時候，每逢我的戲碼，在後台裡准有些好事的人擺牌局，我非常 好賭，雖然上 就出演，却要抽出工夫來賭錢，唱戲的人們都有奇癖，譬如在上台前，要喝酒的，要抽鴉片的，要吃鮮菜的，要吃檳榔的，還有非 着肚子唱不出去的，至於我就習以爲常知非賭唱不出來，那，說話當然有十多年了，我出過了一個場面，退進後台就在牌局上押了一筆大錢，莊家剛配過牌來，前台上就催要出場了，我忙得手脚無措，就握着兩隻骨牌上了台；」

緞 佛而華 的衣 裳，眉飛色舞，兩頰間浮著微笑，左手扎在腰上，右手托着一隻玉盤。在那些照片裏，只還一幀是舞台上的實景，只要看那 背景和合 下的腳臉的觀客，就可以想像到那是她的舞台生活的得意時代了，至於那戲，似乎是貴妃醉酒，不過我却半合論那地說，「不知道！」

「這是貴妃醉酒」。

「啊！」

「你看我手裏拿着什麼？」

「一隻 盤子和一個酒樽罷！」

「不！」

「那是什麼呢？」我有些厭煩他這種平庸的撒嬌了，我對於天下女人的要求，是較爲更切實一些的，所以我便趁勢躺在了床上，

「你猜不着，而盤子底下

國際展望

日破英美德控蘇聯
印度求生重慶尋死

樞軸軍向勝利適進

三月一日乃盟邦滿洲國之建國十周年慶滿洲軍閥與匪賊積行之國土茲已隨得十七國之承認、以世界大國姿態堂堂躍進、率先挺身大東亞新秩序之建設、先驅者國家之滿洲値此大東亞戰下之榮譽之十周年之時、所具意義、實爲重大、堪爲大東亞永遠繁榮之回答「英國之狼狽與德國蘇之戰」自占領新嘉坡後、日本陸海軍大舉怒濤之勢而南下、於蘭門答臘波羅洲、的攻擊、巴里諸島之作戰致南太平洋美英荷聯合軍陷於困守、爪哇亦陷於孤立其運命已僅爲旦夕之問題、范英克衞印軍總督、於數日前會保證「誓死守衞」「由東印度完全撤退法」、其旨之所在、當甚於美英之援助、僅於表面之宣傳、實則並無誠何效果之言美國治岸之被砲擊已爲全美震駭美國對全美之海軍之興論、確有茫然非難之勢、再加廿五日晨日本軍飛行機攻擊美國本土西海岸、擾亂當局之狼狽、全美國民之狼狽態勢已達極點、自此並有哈德爾、務長官憔悴下野說之流佈同東亞戰局之進展而呼應之蘇聯軍、已帝國舉催春季攻擊、將全戰線展開一大激戰、據中立國方面之情報稱德軍於三月中補給第一線兵站、自三月下旬或四月上旬開始總攻擊、首先向福由加巴斯方面暴期向莫斯科方面進擊、與此取對應之蘇聯軍南部戰線意在防衞杜爾湛地方與哥回克萊米亞並衝擊莫斯科方面之德軍而努力集結大兵團與戰線、惟以蘇聯早已感及戰況之不利、乃有再移轉其首都於契利亞賓斯克之考慮、莫斯科市民於德國大攻勢之前、悶其士氣已大爲沮喪、

印度獨立問題再起

自日本軍佔領新嘉坡致壓印度受軍大脅威、據緬甸戰線發表、印度之動向受至大影響、印度見及新嘉坡之陷落與日本東亞解放聖戰、致勢致印度民衆皆爲英國之壓制、而急於高呼「印度人之印度」、意欲獨立之建設、英國爲恐前大戰後之獨樞國變而印度民衆之獨立要望、乃因防衞印度問題、而極力繼續印度民衆之獨立要望、苦慮對印政策、以克來兩斯入閣之條件、以謀解決印度問題、賈齊爾向印度派遣閣員、以研討印度之問題、査以來所給予印度之空頭治權之擴張、實則並無實際於事、以更變更對印度之措置、英國乃有以同盟國爲以崩壞印度統一戰線 之內部策、

緬甸公路之喪失與蔣政權

皇軍制壓緬甸路線已成爲時日之問題抗戰力補給路唯一之路之緬甸路線既使蔣政權陷於焦燥不堪所以蔣介石乃親自赴印度此爲蔣介石此次訪印之目的、

一、交換與印度間之物資及輸送問題、
一、英支兩軍補給路線問題、英印華之共同防衞問題、
一、英印紛爭問題之調停、
一、軍需物資經由印度之輸入問題、

蔣禍印中與威比爾協議之英華共同防衞問題、並會見內爾及其他印度民衆之指導者、英側之招蔣於印度之目的、乃以蔣勸說印度之反英分子、當然以蔣政權之強化抗戰力問題爲第一戰的問題、自此英華兩軍事當局之會談、英方對於防衞緬甸問題之態度甚冷、而對蔣政權緬撫印度民衆之代償、以英印兩軍當局之間成立代替緬甸路線建設補給路之協定充之、蔣公路「阿薩密」經滇緬公路北方四百里地方、越西馬拉雅山脈、全長二千哩之新路也、重慶側動員千萬苦力、定於明年中開通云、

國債行市

國債名	每票面百圓	包括經過利息
第一次四厘公債	九七、五〇	九八、六二
第二次〃	九七、五〇	九八、四七
第三次〃	九七、一〇	九八、四七
第五次〃	九六、七五	九七、五四
第六次〃	九六、四五	九七、三三
第九次〃	九六、五〇	九六、九六
第十次〃	九六、五〇	九六、九四
第十一次〃	九六、二五	九七、一七
第十二次〃	九六、二五	九七、一〇
第十三次〃	九六、二五	九六、九六
第十四次〃	九六、二五	九六、九六
第十五次〃	九六、二五	九六、九三
第十六次〃	九六、二五	九六、八八
第十七次〃	九六、〇〇	九七、四四
第十八次〃	九六、〇〇	九七、四四
第十九次〃	九六、〇〇	九七、四四
第二十次〃	九六、〇〇	九六、七八

美曷不信無援
荷印副總督極憤慨

【柏林一日電】據德國通信斯德哥爾摩電報巴達維亞電訊、荷印副總督房莫克頭對每日新聞特派員談述、美國對於荷印、漫不關心、毫無誠意、使荷印異常憤慨、茲誌其言辭如左、美國對於陷入非常苦境之荷印、拒絕援助、乃是一種罪惡、現在美國對於荷印之態度、對於荷印諸島移多及居民、感到極度苦惱、本人訪問美國時、美國與以明確保証之荷印、頗期待美國遵守此約束、

一擊便退
英軍懦弱可見

【柏林廿八日電】英國落下傘部隊、於廿七日、突然試行奇襲北部法國事、雖與轉變、對於大東亞敗戰國民之白眼於德軍之春季攻勢前企圖攪亂背後、但依少數德軍部隊之反攻、瞬即退散事此確證明、自最初、即無企圖眞實新期作戰之勇氣、海洋通信、亦關於此事、於廿八日、報稱如下、英軍對於蘇聯企圖側面援助、廿七日於法國北部之沿岸地帶、雖使有落下傘小部隊登陸、但忽受德軍之反擊無渡英法海峽、即行英國擅長之「榮譽退却」以外、任何事物未得實行、如斯英軍之企圖於西部戰線上之防禦、即確予有相當之動搖云、

關於乙種化學藥品統制公告

茲依據康德七年十二月二十七日附經濟部第二四〇號訓令關於實施統制之乙種化學藥品類之輸入並配給務希詳查左記事項辦理手續是荷特此公告

記

一、到貨及進貨豫定報告書

由康德八年十月十日以降於日滿商事株式會社發給輸入承認書者及依據其他手續辦理之乙種統制藥品（除特殊取扱品）於康德九年一月一日起至同年二月末日到貨並康德九年三月一日起至同年三月末日豫定進貨者希按左記報告

（1）報告書提出日期康德九年三月十日

（2）報告書提出地　奉天市敷島區協和街五段二十五號

乙種化學藥品輸入配給協議會

電話【二】六三八七　七三六四

（3）輸入承認書番號品名及數量（輸入承認書交付完了之番號）

（4）到貨地或豫定地

（5）到貨或進貨豫定之月日並數量

（6）交貨地或希望交貨地並其數量

但對三月一日以降之通關者依據配給命令交貨

二、由日本輸出手續上之注意

1、乙種統制藥品內普通扱品須由日滿商事株式會社東京支社發給之對滿輸出配置數量數以內之證明

2、乙種統制藥品內特殊扱品與從前同（特殊申請時需要證明與從前同須取經濟部大臣之名義始能發給）

三、硫酸礬土

以前發表特殊取扱此次改爲普通取扱對康德九年度年間之需要申請書務希火速提出是荷

康德九年三月一日

日滿商事株式會社
乙種化學藥品輸入配給協議會

營業啓事　啓者茲有奉天北關區大北街二段一三四號益華針織廠因業不佳歇業將全部營業出兌於李秀山名下接管另行改組號爲益華德記針織廠聘柳煥文爲經理關於以前賬目及擔保事務由出兌人自行處理此後益華德記針織廠與革權與出兌人無干除立接兌契約外特此登報聲明

出兌人衆股東代表　李榮和　張子山
接兌人　李秀文
新任經理　柳煥文

關於康德九年度民需資材配給申報之件

關於康德八年度所發請之配給關係業行截止對於當時已經受有一部配給或配給遺漏者亦希從新聲請之

再關於康德九年度民需資材配給需要者（最終）希依左記要領聲請之

記

一、配給資材種類　洋灰、鋼材、木材、磚瓦
二、配給資材用途　住宅、店舖、工場、其他一般建築之建設用及補修用
三、申報者資格　一般民間資材需要者（除應受依中央部給、官需、軍需之配給者）
四、受付期間　自三月一日起至三月二十日止對於過期申報者概不配給
五、申込個所　奉天市公署行政處住宅科
六、申込用紙　在申込個所備有

康德九年二月二十六日

奉天市長　鄭禹

改定社徽當選發表
對本社改定之社徽前募集中之當選者業按左記決定

一等當選者無、二等當選者一名（但贈給賞金之額數與一等當選者同）佳作一〇名增至二〇名賞金以二等當選分配之每一名贈給二拾圓

記

二等當選者（一名）氏名　住所
荒木忠三郎　奉天市朝日區朝日街四段一七ノ一九ノ二

佳作
藤原友吉　新京市豐樂路六一〇高島屋新京出張店
池永英夫　新京特別市興安胡同二一三
山野健吉　奉天市大和區信濃町一三和協オフセツト印刷社
高橋定昌　東京市下谷區下車坂町
友田武三郎　電電會社經理部營繕課
川口誠太郎　奉天市大和區雪見町五一ノ一ノ一橋瓜蔵男方
王艶秋　濱江省阿城西縣公署開拓股
菅野興一　大連市霧島町六八霧島莊
山內仁一　新京市寶淸胡同第四代用官舍六ノ二ノ三
平岡忠二　新京市蓬萊町一ノ五伏見方
近藤英子　新京特別市順天區信和路第七代用官舍二五五
堀田光雄　小倉市南下富野五野屋本組
木附松次郎　鞍山市初音町四段二ノ九
曾田雅夫　鞍根縣松江市雜賀町五ノ五
鈴木實　京都市東山區淸水新道五四
蹊修　新京市寶淸胡同第三代用官舍三ノ二〇
大塚嘉久　東京市荒川區尾久町五ノ一一四七荒川啟方
野澤保人　東京市板橋區板橋町三ノ二四三四
近藤正水　新京特別市隆禮路政府第四官舍八〇八
小谷紀一　東京市豐島區池袋一ノ八三三池袋アパート

指定外國人財產管理公告

一、英商物產出口公司（雞鴨公司）於哈爾濱市此次依據（外國人取引取締規則第二十五條之二）以經濟部佈告第二十五號指定敝社爲該公司之管理人今後凡對該公司有債權債務或財產之利害關係者自二月二十四日起請在兩週以內通知是荷

康德九年二月二十四日
新京特別市大同大街（康德會館）
滿洲畜產株式會社
社長　濱田陽兒

圖章丟失聲明作廢　茲因敝號于二月廿八日代購蛋圓形圖章赴街辦事路上丟失圖上字號奉天大北街德生利由此聲明後無論落與何人之手概作無効敝號換新圖章特此聲明　聲明人　奉天大北街一段二十七號　德生利鞠躬

聲明存欵字據作廢　敝妻劉趙氏忠於前年冬季故去遺有敝給伊所立國幣參千圓存欵字據一紙（因敝納妾之故）其生前將該字據交與其伯父趙佐廷手保存於去年十二月十六日經趙佐廷遺當敝權持該字據向敝索欵經敝拒絕查敝亡妻所遺之財物依法應由敝繼承之顯見無權承繼之第三者持有敝人亡妻之存欵字據等於廢紙茲聲明人誠恐趙佐廷以該字據用欺騙手段在外抵押借欵敝人概不負償還之責特此登報聲明該存欵字據作廢聲明人劉振文住昌圖縣城東順城街二四一號

失照聲明　坐落撫松縣四區大陽岔荒地壹段計四晌東至關姓西尹姓南高姓北崗頂於康德元年四月間被火紛失除呈報縣署補發新照外特此聲明　康德九年二月二十四日　徐茂德啓

機械出兌　啓者敝已聲明停業特存之電機廿台機頭五台毛衣機廿台等各種機械及編織組合操業權力情願完全出兌特登報聞如有投意者祈至太淸宮對過天德祥接洽（或可電話）　天德鑫啓

姊弟脫離關係聲明　劉楊氏之弟劉振玉不務正業每日竟與一般無賴連絡劉楊氏屢次警戒不聽因斯結爲仇人該楊振玉日後如發生一切不法行爲與劉楊氏無涉特此登報聲明　住所小西關小西街四段九一號　聲明人　劉楊氏謹啓

緊要聲明　敝號經理金潤田另有高就於康德九年一月一日辭職與敝號完全脫離責任關於該人在外一切來往事項與敝號無涉特此聲明　姚千戶屯三盛公司啓

頭髮衞生　電光ポマード　總批發福益齋商店

偉哉！一滴的靈効　大學眼藥　不痛不麻　奏効如神　目疾雖小・痛苦難言　惟有用實球聞名的

吉人醫院　內外科　產婦人科　皮膚科　花柳科　奉天市朝日區義光街六段二四號　（電話九緯路東口）

百萬　宣傳不如服用　効果爲明證　淋病與赤白帶特效藥「都藥房淋藥」（百瓶百中）　每瓶試用二圓半　一圓八圓一人服用一瓶定能痊癒　發賣所奉天江ノ島町八　マムシ藥房

防早洩　性美膏　外用精力減退之人必備回春聖藥　一元二角　桃夢　奉天加茂町十六番地　木村商行

眼科專門　啓明醫院　院長　郭振中　院址　奉天市北大街興二段七四號（五業區三馬路北三街）

疥癬　伯龍氏皮膚外科藥專治疥瘡各種皮膚頑癬　腳氣　伯龍氏腳氣水專治各種腳氣　心口疼　伯龍氏心口疼藥專治心口疼痛　化痔　伯龍氏痔藥

歡迎主顧　大連　優待團体　裕和旅館　東鄉町十五番地・電二三八九一

歡迎主顧　大連　優待團体　中央旅館　大連驛西鄰・電話三三八九九

印刷切紙機　大連市日新街二二番地　興農實業公司　電話二一二三〇六番

京城都藥房淋藥　世界獨特的神効秘藥　淋病與婦女病　一瓶八圓即足　百發百中　保證斷根　永不再犯　全滿配給所　奉天江ノ島町八　まむし蝮藥房　都藥房

不懂與硬談

秋螢

「我的態度」祇是我的態度。泰東報的冰言先生也許認為宣戰。其實我是不會這樣曖昧的。假使我陪着冰言先生一談二論。該報的編刊也許因此會熱鬧一下但我們偏不這樣！

魯迅先生曾說過。「最高的輕蔑是無言。而且連眼珠也不轉過去。」本來打仗的話。也要選擇手的。譬如一個癩皮狗向人亂吠兩聲。又誰因此嘔氣而日夜想着報復呢？

上次寫了「我的態度」一文。多少是針對趙悔九先生而說話。因為趙先生寫的作品如何姑且不論。但他寫作精神是可愛的。祇少他有幾部作品寫出來。可是我們看看冰言先生是什麼呢？

「本人並不是趙悔九。滿洲文壇上並沒有他家的足跡。不是作家也不是文學家。無名的小卒」（見廿四日泰東副刊）看完了這幾句話。我也祇好冷笑兩聲「原來如此」！同時他對新文藝稱之為「更新文藝」反對的理由是他不懂！眞想不到流行了二十餘年的新文藝一直到現在。我們這位文藝副刊的編者還讀不懂！不但做為一個報紙的編者說出這樣話會令人笑掉大牙。就是做為一個讀者也是可恥的！（冰言先生為該報編者是不可諱言的）

冰言先生起初一論再論似乎好像對通俗文學辯護（再說一句。他辯護的是「庸俗」）。可是最近偏又活暴露出自己的醜態！為通俗文學辯論到也很堂皇。但他自己說。「扁牙儘管扁牙。頂嘴儘管頂嘴……」聽老人是要叫人笑話的！」

這態度是辯論嗎？祇是搗亂起鬨而已！搗亂起鬨是流氓無賴者流所幹的把戲。所以冰言先生不但做為一個報紙刊的編者不配。就是做為一個讀者也不够！如果扯住這樣人談文學。連拿他做對手的人也是愚昧的。

冰言先生的下流態度。談文學樣樣不配。但混入流氓群中互相換一撲誰的臀癟。擬一擬誰的下巴。倒是小有天才的。假使有療精神毒素的六〇六藥針。我希望冰言先生能注射幾針（一針是不够的）這不是愛護冰言先生本身。是愛護泰東報寶貴的副刊。毒汁腐亂了冰言先生事小。但禍及該刊讀者是可惜的。何況冰言先生的醫又不是一種偶爾祇是潰濫了的膿水。

新文藝你既不懂當然也不必硬。假如你願意發表些意你的醜態。我是連看也不看一眼的。

最近接到幾位讀者寄來的稿件。是關於通俗文學的反對論調。不過本刊也不想刊載。對待冰言先生的態度。都是應該連看也不看一眼。何必使他拿起鬨當有趣？

二二八日

文學

「血緣」

舒烟

如果我們對文學在戰爭方面，希求一種赤誠地客觀的寫實的表現，使我們看到人類情感的蕩漾，及炮聲炮火的顫搖，流血的戰場，那麼我們可以看一看血緣了，

這書是以　國際糾　紛為背景，以戰爭為背景，有血有淚，有情感奔流，有人性現露。

小說中的主人是一個英國田園裏退役軍人的姑娘，在和平環境中　育成花　似地艷麗，是一個做歐德國的貴性頗高的女郎，

在第一次世界大戰前，她捨棄了樂喜的英國青年，和德國貴族公子　結了婚　生一子，

作者用巧妙的手法表現出青年夫婦的生活，人類關係民族關係，以及思想關係：……等可以受到深　刻地感動，而銘之於心的問題，

小說主人公，在大戰時，懷起美麗新婚的迷夢，發出苦惱之呻吟，

〃自己出身英國，丈夫出身德國，既不能效力於德國又不能盡忠於英國！…〃

她迷茫在兩難的途程上，戰後她看到凡爾塞宮燃起虛偽的光明，及到那其斯党引起她兒子的軍事熱，愛國熱於是她又陷入啼笑皆非的陣裡，（她知道又將重演一九一四的慘劇了，）

所以這偉大的著作不僅是一種悲劇的小說，同時也是以第一次世界戰爭為中心的歷史！

這裡面寫着，大戰前英德兩國人民的感情，國民性，西部戰線捕虜生活，大戰中，戰後德國的情勢國際聯盟，希特勒的出現，那其斯党統一民族的經過程……等許流無餘，讀完，當時社會動盪的情態，立刻映現於我們面前，在字裏行間，看出淋漓的血跡，遍地尸身，從書裡聽到號角的悲鳴。砲音的震耳，一如身臨戰場，

作者本公平之判斷，不滿凡爾塞條約，揮動健筆，不存偏見，描出人生的各象，性格的分清，最為切實，作者著書達數十種，皆風行於世具有獨特　銳利觀　察的眼光，洞察社會情勢，筆致雄健流暢，表現如生，不是寫實的聖手，恐怕是萬分之一也寫不　出吧！不是　身臨其境，活躍於戰場上，也是設想不出的，

作者菲利布，譯卜斯君是

……擔蔽鑛裡居處的人們，聽到互砲之音，相同在隧道裡，通過急行列車似地隆響，飛蕩在空中，不久就震駭了大地。發出激烈的轟響。……

我讀到的這書是日人宮田峯一譯的日文譯本，孩子似地心，總想將他譯成漢文，獻給愛好文學的一點微小汚穢的禮物，然而，自己是多麼渺小呢！

勇氣恐怕不足吧！因為這是三四十萬言的長篇呢！但是我心在我裡面跳躍，鼓舞我底勇氣沸騰也許有譯成的日子，

我盼望有人鞭策我，使我完成這件工作鼓動的皮氣是無能中的無能者嗎！我不禁對着還本血緣長嘆了一口氣，我狂漫無知推，抱起了這書，「我愛讀的書……」

一九四一、十二二十三晚

（完）

矇朧

楊陽

作了〃母親〃兩個月了！

今天正整是兩個月。——不是我記得牢，而是給小孩算計天數的。

從作了〃母親〃後，不知怎樣叫污濁，不知怎樣叫睡覺了。

整天｜當然夜晚也在內，總是朦朦朧朧的，迷迷沈沈的。啊！這就是孩子的獻禮，母親的光榮呢！

朦朧裏，孩子的哭聲，刺進疲憊了的心，只得披衣起來，心裏咒詛着，恨怨着，但。當看見孩子嘴唇蠕動的時候，恨怨和咒詛，甚或想打他一巴掌的一切，都消逝了！消逝了！

消逝在他的嘴唇蠕動的皺紋裏。

孩子睡了！

電燈，坐鐘，紅幔帳，……都陷之朦朧了！朦朧裏，又有小孩的哭聲，隨之小孩的嘴唇蠕動，隨之電燈，坐鐘，紅幔帳：又朦朧了！

夜，在寒冷裡而深沈了。我用肘支着斜傾的身體，小孩在吸吮乳汁我聽到沈重的車聲，鐵輪和　困了的道路，磨出「克嗤嗤！克嗤嗤！……」的聲響。

夜要　盡了吧！街後的鄰居，風匣起始響了，「拍噠！拍噠！」一陣陣急促，一陣陣緩慢。

車聲沈重　的，又拖過幾輛，鐵輪和凍道仍然「克嗤嗤！克嗤嗤……」的輾語着，

於是，我想，想學校呀！想朋友呀！

想起學校割烹的時候，一大鍋飯，只盛出一半，其他一半都是焦糊的變成黃褐，黑，不能下口了！一個先生盜一碗，撿上面白色的嚥。我們一組得九十多分呢！剩了兩桶子飯多半是糊焦了的，送給舍生的小鷄吃。「喂！×鶴！鷄怎就剩這麼幾個了！」我們看這麼一大堆飯，只有六隻鷄來啄着。

「昨天！都拿出去了！不幸他們……」

大家笑起來。

實習地的田畦路上，和好友談到東，談到西，談××老師禁止看文藝小說，說也奇怪，雜誌像大阪每日，新滿洲，滿映畫報，……其他像小說選集啦，巴金的老舍的長篇小說什麼的，都在禁止之例，比×俠客，××演義，還要利害，而在他特許的只有麒麟，也說不定是什麼原因。

也是老師一片好心，總怕學生學壞。「說學生學〃風花雪夜〃了」，他連戀愛兩字，都不敢說一回的。

談到戀愛，談到婚姻，談××作嫁粧了，談××作了打字先生了。

那些，眞記得清清楚楚進洋柿子地草莓，摸索了許久摘下來一個洋柿子。

再想想，古老的城樓，淸秀的故鄉的山色，眞像一些夢幻輕掠過。

如今夢也夢不得那樣淸閑了，同考上大學了！來信告訴我，我又着急，又羡慕，同是我在學的好友，去年轉到奉天，過年要上新京了！

山家日記

吉田絃二郎　明郎譯

八月二十六日

午前五時起床，朝，頗似秋底襁褸。八ケ嶽，淺間。秋來晴朗神爽，今朝初次聽到落葉松林裡，「日雀」鳴聲。

午後同S氏去輕井澤登離山，白光芒芒，儀上聽影掠過。八時半就眠。

八月二十七日

午前五時起床。鑄也似的朝霞。收東京N氏〃古文館譜〃寄來。讚牛日。付郵「赤島」原稿。夕暮，去沓掛街。午後九時就寢。

八月二十八日

午前五時起床，關于長篇小說執筆，電覆I氏，午後去不動瀧，黃昏始歸。佐久高原的晚景殊佳。

八月二十九日

午前五時起床，淺間，八ケ嶽，景致甚美，午後雷雨大作。黃昏去沓掛散步。

八月三十日

午前五時起床，S氏令正同令郎歸回東京。去沓掛送別。觀案。雷雨。校正〃中央公論〃的小說。一部分付郵。聽到久違的谷音。雉飛。鵯鳴。

八月三十一日

午前六時起床。頗似秋底晚秋。靑鵐紛鳴。朝去沓掛街，校正〃中央公論〃的小說。殘部付郵，去秋曾于沓掛街逢瓦諾弗斯給伊氏。今年去往何處？

午後S氏來訪，去山葵畑為選沓掛水源地。致田地荒蕪。去年工作的夫婦們，家屋嚴嚴關鎖，似移往他處。

夕，稠霧籠塞，淸法蘭絨夜，記起家的事來，東京這狹隘，喧囂，不安的生活。這里決非久住之地。房州，伊豆大和等地，想像到種切的描繪。大和。山城，越江，附近秋底優越。伊豆底淸靜。特別是房州春的適意。

夜十時半就寢。

九月一日

午前六時起床，鶲鳴，雉飛。午前十一時五十八分，彼香數響，白雲底晴空，可怕的震災日，不由得記起。適來淺間少有多量底噴煙。

九月二日

朝去沓掛，讀卜寧的「村」，終夜驟雨。

九月三日

六明放晴，正午甥自東京來，去沓掛驛迎接，午後去古瀨溪水，紅葉低垂，黑鶲鶺掠過，淺間仍噴煙。漫薰山嶺。日來頗呈珍奇現象，特別今天的北風，號氣濃來，家庭周圍。

夜十一時二十分，輕井澤到善急行，謁見N氏，去輕井澤迎接。月落夜寒。

九月四日

午前六時千ケ瀧射淺矢（一）午後遊碓氷峠。晴朗的榛名赤城，男體，利根隨城，遠眺着秩父，八ケ嶽，淺間，日本阿爾富士。

九月五日

午前八時沓掛驛，送別S氏，午後再去沓掛驛，送別N氏，拜謁正宗百島氏，同今正，提燈送歸途中，月色蒼茫，　暗黑的灰　色天空里。　間的陰影黝黑。

九月六日

黯寒。午前八時起床。雷雨，入浴，午睡，夕暮去千ケ瀧散步，　啄木鳥　鳥在林里。深霧。

九月七日

淺霧。雨過仍陰霾。山麓徐霧放晴。去小諸，遊松原湖。

家，附近深靄里，雉群飛起。

溫泉旅舘　的仔夫，　霧雨里，逕漉漉地走來。

幾時走向廊里去，　露吟羌鷄鳴。謔病犬。

四一年秋底尾巴

小松的創作

沉冥

有人說小松的作品無論風景的描寫，與表現的技巧，都非常美麗。又有人說小松的作品都是不合現實，一味用想像來編造，所以是不成功的。

以上的論調，也許就是小松創作的優點與缺點。

總觀小松氏所有的作品，可以說充滿一種藝術的美感，我想這一點是誰也不會否認的。所以我們來讀小松的作品，第一應當了解小松是藝術氣很濃厚的作者，第二，是對於一切美有着嗜感。

也許正因為作者具有這種詩人的性格，才創作出　富有濃厚　的色香的作品，同時因為完全浸沉在優美的想像中，便失掉了對現實的觀察與凝視。

在小松的創作裡，也未嘗沒有想描寫現實的企圖，譬如他的「鐵檻」，便是一種嘗試。可是我們讀完了以後，仍舊覺得是被一種優美的詞句蔽掩了故事的實感。讀完給讀者的印象非常輕浮。祇是一種浮影。

因此我們今日來讀小松的作品，不妨說在藝術的描寫上，是一位優秀的作家，在現實的表現上是失敗的。

一頁評論

文訊錄存

康德八年度文話賞。現已決定。作品賞與北村謙次郎之「某一環境」。滿系方面得賞者為爵青之「麥」。至於功勞賞與日系全人雜志「作文」。

× × ×

滿洲文藝家協會。二月委員會議事錄。大致如下。一。滿洲文藝十年史編纂。二。滿洲文藝作品海外發表三。奉祝文藝作品集編纂。四。會員國外派遣（共分日本。華北。華南）五。日本文藝家招聘。六。十周年祝典。東亞操觚大會代表派遣。七。建國十年文學大系。

說起來人生

鐵庸

說起來人生，就這樣：
吃喝拉撒睡，奔忙加夢想
何必追悔，惋惜，何必惆悵與喫傷？
何必窮窮計較
一定要叫那篇糊塗賬！
× × ×
喲就這麼隨手打輸。
來在了路上。
走道了低窪，走過了高崗
也冒過了雨雪和風霜。
有時灰退，有時撐强。
然而將來…
將來誰知害怎樣？
「飯得吃，水得喝，
兜裏的洋錢得光！」
只聽腳步響。
越走越慌張。
傻小子看你往哪兒去向？
× × ×
喲就這麼弔兒郎當。
出演到舞台上。
穿紅掛綠，去大笑或大唱
也受過了人家的冷嘲，熱諷或捧場。
有時高興，有時悲傷。
然而將來——
將來誰知害怎樣？
「飯得吃，水得喝，
兜裡的洋錢得光！」
只聽銅錢響。
越打越慌張，
傻小子看你何時才止唱？
咱就這麼臘混白忙，
老是撲着空巴掌，
抓不住太陽，抓不住月亮
臨死也帶不去高山和海洋
有時感到空虛，有時感到悵惘，
然而將來—
將來誰知又怎樣！
「飯得吃，水得喝，
兜裏的洋錢得光！」
只擇得手節響，
越擾越慌張，
傻小子看你摸到什麼地方
說起來人生，就這樣：
吃喝拉撒睡，奔忙加夢想
何必追悔，惋惜，何必惆悵與喫傷？
何必窮窮計較
一定要算那篇糊塗賬！

文學問答

問　一。五四運動為何種運動並其起因及其意義如何？二。京華烟雲原版由中國何書店出版？三。林語堂先生由何校卒業並為何處人及其略歷如何？

答宋德來君

答　一。五四運動起於民國八年五月四日。可說為中國國民族覺醒的約求更新運動。是以各地學生組織示威。反抗腐敗政府故以後稱為五四運動。二。不詳。三。不詳（關於二。三。所問。沒有價值。以後有類此問題。恕不答覆）

「父與子」的小評

（讀）　劉拔

當時的作家和批評們家，都以為他作這部小說是「還自己有意的惡意而攻擊着反對派的作品」他這不過是偏見了，

我們詳細的解剖吧，因為作者解禁後對於一八六〇年代的勃興新氣象未加以充分了解，而想把巴莎洛夫寫作一八六一初年底「年青俄羅斯」底青年縮影而給他們下了一個新名詞，叫虛無主義也就是不崇拜任何權威任何法則，含有消極的破壞思想但是這也不得謂為過處，因為屠氏是一八四〇年代的作家故對於新的氣象，而加以觀的理想化，雖勉有模解的地方存在，尋成為模解原動的地方，乃是以巴莎洛夫代表新人物並不承認他有建設的熱情雖有批評力，和解剖力但這精神是單集中　是消極　的否定形，對於世間的一切，只取了嘲笑態　度，而沒有　主觀目的，這以上幾點是促成青年派所以齊怒的，

對於不觀察新氣象的全面只表現消極的半面，這是作者的過失但我們對本書人的刻繪和風景的描寫都是很深刻的美麗的，

現在總加一句說本書對描寫上是成功的，理念上是過失的，

一九四一，十二十九，夜十時半西風鳴曲之夜脫稿於瀋之城

重慶的文學與作者

（續）

女流作家中冰心女士。最近應宋美齡之召。担任新生活婦女指導委員會文化組的工作。她是一位過慣了美國式生活的婦人。來到重慶原來是為着好奇心。然而現在已對重慶的生活叫苦了。現在重慶的各作家。都是兩面派。有時想為蘇聯式的文藝論調。而有時又向政府機關雜誌的「中國文藝月刊」投稿。女流作曲家安娥是患着神經性的失眠症。有時彷徨所謂前線寫些八股文章式的抗戰通信。憂鬱而貧困。大概重慶方面的作家幾乎都是與她同樣的。會以「從軍日記」而為林語堂贊賞的謝冰瑩自與第四夫黃維特分別以來就在西安担任中央軍官學校女生指導員。兼任「黃河」的主編。恐怕在那裡已找出第五個對象了吧。幽默大師林語堂去年曾到重慶。他在國前。託人在北培建築小洋樓。自己帶回上等的粕來烟草。但在北培地方過了幾天後方的生活後。忍受不了。就匆匆坐飛機跑回美國。他出發的時候對中國文藝協會去信說。「抗戰勝利之日。即余歸來之時」。在後方的生活。在林語堂是不能忍受的。如果中國抗戰不能得到勝利。那麼林先生恐怕就要死在美國了吧重慶的作家對林語堂這種受西洋薫染的「布爾喬亞」情形頗三懷恨。打罵嘲弄而攻。把他逐出抗戰文藝陣營。不過因為林在她的信裏說。把北培的洋樓無條件地讓給文藝協會。所以由於此這樣遂罷。才把攻擊之鋒銷沉下去。

作家生活的困難。在重慶的生活程度高漲之下。更是非常。洪深等一家已服毒自殺其原因八九成是經濟壓迫。一二成是　謂政治苦悶。文化人的這種情形實在慘不忍說最近文藝協會由政府通融十萬元鉅款。協會的一部會員非常活躍。不過不甚活而動的小作家們。也只有啣指無望此鉅款。生活困難。依然無法解決。除去投奔陝北的八路軍或赴和平區再難生活外別無方法了。（完）

教育

建國十周年感言

讀金昌

滿洲建國十週年慶祝日。全國民皆歡天喜地。歌舞悠揚。燈光燦彩。輝煌騰隨以表示祝念之意也。同念往昔。處軍閥手下。水火之中。人民悲觀。無求良計。幸蒙親邦日本驅除醜類。用仁慈德愛之心。從烏雲中。拯救光明之途境。足登春台之上王道樂園。加是天與人歸聖上於三月一日。登極大寶。受親邦之仗義。而來新興滿洲國家。吾等學子。飲水思源。豈能忘哉。況此大東亞聖戰親邦皇軍得空前有力之大戰果。我等槍後國民。應盡　孝公之誠。而　援親邦之戰。他日席捲美英。何不喜哉何不樂哉。

研究　學問的途徑

蘇魁傑

一樣的讀書。一樣的求學。結果却偏不相同。有的不上數年。一躍而為學者。有的讀書一世。還是毫無所得。其中的原因雖然很多。但大都是因為不知求學的途徑。既是不知途徑。便祇有徘徊於十字街頭。永遠找不到學問之宮的人們。那是多麼的危險！因此。許多想踏進學問之大門的同學們。現在最要緊的。就是先要找到引進這個大門去的途徑。然後照着這途徑走去。終久自可進入學問之宮了。茲將所經驗的來供給大家用作參考。

立志

……王陽明說「夫學莫先於立志。志之不立。猶不種其根。而徒事培擁灌漑。勞苦無成矣」。由此可知我們求學問的最要緊的。就是「立志」。志如樹根。根既立。才可以施肥澆水。百凡學問都是如此。若根不立。即施肥澆水。有什麼用呢？又記得朱文公說過「書不記。熟讀可記。義不精。細思可精惟有志不立。直無着力處」看了他　這句話。可知「立志」是求學的基本工夫。志立定了。便可孜孜矻矻去刻苦向學。無論若何的環境。都不足以阻撓此志的前進！曾文正公說「苟能發憤自立。家塾可讀書。即曠野之地。熱鬧之場。亦可讀書。負薪牧豕。皆可讀書。苟不不能發憤自立。則家塾　不宜讀書。即清淨　之鄉。神仙之境。皆不能讀書。何必擇地？何必擇時？但問立志之眞不眞耳！」可見祇要志立得堅。無論多少艱苦的情形。都不能阻止我們去求學。所謂「志之所趨。無往弗屆」即是此意。同學們！諺語說「有志者。事竟成」我們只要是「有志」沒有不能成就學問的一日。

有恆

……曾文正公說「余平生坐無恆之弊。萬事無成。」原來世界上無論什麼事業。都要「有恆」纔能成就。既然如此。我們求學問的。不用說。尤其是非有恆不行了何以呢？因為學問。是個奧妙的。不是淺薄的。要慢慢地纔能得到它的趣味。要日就月將纔能有一點心得。決不是一朝一夕能夠成功的。所以求學非有恆不可。曾文正公因為深悉「有恆」和求學問的關係極密切。所以他不憚其煩地告訴他底兒子說。「學問之道無窮。而總以有恆為主。」「士人讀書。第一要有恆。」等話。可知求學問的時候。總要具點忍耐心——不可急於為功。若是過急了。反而會感覺到枯燥無味。以至於一無所得。古人云。「欲速則不達」。即是此意。須知起初求學時。雖免找不着一點興趣。可是只要繼續不斷的做下去。自然會得到「欲罷不能」的境地。到那時。一刻不讀書。反會覺着無聊與枯澀。不過求學遇到困難關頭。務須發憤自勵。努力鞭策自己。不怕困難。不避艱苦。這樣持續下去。自能透過一切難關。得到「柳暗花明又一村」的妙境。

專一

……這裏所說的「專一」。可分作兩種。一種是「心」的專一。一種是「書」的專一。讀書時。能把心整個的注意到書本上。不使它弛懈。心裏祇知有書。不知有他。這便是心的專一。讀書一定要這樣。纔能得到效果。不然。心猿意馬。眼在書上。心不知想到那里去了。還能求得到學問嗎？鄭板橋說。「讀書以過目成誦為最不濟事。眼中了了。心下匆匆。方寸無多。往來應接不暇。如看場中美色。與我何有也？」黃山谷說「用心欲純。不欲雜……用心欲雜。迄無完功。」這都是說我們若是走馬看花的去讀書。心裏不能留着絲毫的印像。仍是沒有用的。至於「書」的專一。就是要專心去研究應讀的書本。不可東翻西閱——忽而看這本。而又看那本。看來看去。終竟泛無所得。反白費時間和精力。最好每看一書。即緊要把它看完纔放手。曾文正公說。「若志在窮經。則須專守一經。若志在作制藝。則須專看一家文稿。若志在作古文。則須專看一家文集……萬不可兼營並鶩。必一無所能矣。」謝無量先生云「求學不可兼營並進。」（未完）

鄉土教育研究　鎗後鄉村教師的任務

麗南

我國向以農立國。故對大東亞戰上。助援盟邦之最大貢獻。則為食糧。故滿洲為大東亞之穀倉。是的。我國雖不能以武力援友邦。凡生產者。必大量送至日本。以助聖戰之早日完成。

但是農作物之大量生產。只賴農民之拚命苦幹。克服時艱。與農　報國的　誠意去作。則恐怕難收其全効。必須研　究鄉土。以　科學的方法。改去已往的舊則。如每値耕種期。田苗受虫病害。以及牲畜之傳染病等。農民則往往。祈之於神。禱之於天。以為是天災禍孽。命所當然。以致全村皆有被害之虞。所以應以　科學　方法指導。如種子消毒。灌漑施肥之相宜虫　病害的捕　捉或防除。耕種方法的改善。優良農具的使用。牲畜病害的豫防及注射等。皆力求改善。加意研究。以期農產物增產的實効。

致於資源的開採。廢物的利用。也實有研究的必要。

總之。處此槍林彈雨。戰雲彌漫之秋。為達成新秩序建設的崇高目的。驅除英美的勢力。確　保東亞人　之東亞。我們永久信賴日本之英武況且自客歲。有日德意三國不單獨媾和之協定。戰陣益充實。所以戰爭或許是長期化。三年五年不定。故我們小教　師。站在鄉村之先端。不但要先知先覺。更應該把自己置於從事精極活動領導的地位。鼓舞槍後的國民。一致奮起克服時艱。結成總力。向前邁進。以不動之信念。協力盟邦。以期早日完成大東亞共榮圈之建設也！（續完）

儲蓄的必要性與必然性

張雲程

一。儲蓄與個人。但是儲蓄究竟到有怎樣的必要性與必然性呢？可以分述下來：第一無論是任何人。對於將來都有着無窮的希望。可是天災人禍這一層。恐怕誰也免不掉的。故俗語說。宜未雨而綢繆。勿臨渴而掘井這就是確實對的。但是有的較人說依靠家中有的餘錢就可以安過到老。在這一點我可敢下一句斷言決定不對我年齡雖然是尙淺。可是關於這點特別有些體驗。我曾記得。在好幾年前在我們那個世界內有一家。姓什麼我忘了。他家裏特別有錢。並且人口富很少。一天一天的過着快樂的生活。以為一生可以說有窮的福氣啦！所以只顧眼前的快樂。隨來隨花。他根本就未有重儲蓄這件事。能可以養老的。可是意出於意料之外。在某一年的夏季。被胡子搶啦！胡子那麼樣的惡劣。大家都知道罷！他們是最不客氣。有多少要多少。所以因為這個末等到一個月的工夫。竟成為一個窮人了。再加上他年老無能。窮的日甚一日。少米無柴。取借無門。由這就可以見得。有錢在家中存着是最不可靠的。假如以先他在有錢的時候。稍微儲蓄一些。那麼到現在也不至於這若看重。儲蓄能可以養老。標發觀困苦啊！故為防天災人禍意外的發生。儲蓄是必要的。第二。吾們由少壯而老大。是必經的階段。況光是快的。（未完）

談談創造

人是有創造能力的。如果世界沒有創造。也許我們仍在披着樹葉。吃着生獸肉過着原始的生活。

但是我以為創造能力的發展。是隨着民族的環境。依着民族的程度階段而發展的。如果沒有人發明蒸汽機關和內燃機關。那時他們決不會發明出火車和飛機。這是一個很簡單的原理。所以世界的一切事務。都是依着順序級級的進展。

如果在五千年前突然出現了火車。那時的人不但不敢乘坐更要一定「群起而攻之」把他打碎。人也是一樣。不會坐的小孩子。硬叫他出席運動會。去跑百米或五千米。成否。自然明白所以現在的運動會尙沒有這樣競技。因之作父母的或兄長的都知道注意子女或弟弟的營養。使他的體格長大了。而後才參加運動會。

但是現在有了超人了。他們　違背進化原理。創造了一種東西。這東西是突然的發明。大部分的人們都不敢享用。

我要不說是什麼。誰也猜不着。

幾天前有過一次。一月二十二日午後八時許又有過一次。這發明是在我國為工商都市。再拿講地理的說法來說。

東經一二三度二七分。北緯四一度四八分。當奉山奉吉和連京幾道的交叉點。人口百餘萬工商業發　展的地方大概都知道了吧！（藍香）

前進

擬生

前進！前進！我們前進。
天氣雖然很冷。我們提起精神。
我們是國家的中堅份子。
荷着興亞的重任。
看哪！戰線的勇士。擇着雄姿！驅逐玩固的醜類。
那是何等精神！
前進！前進！我們前進！
世途雖然萬難。我們奮起精神！
我們是社稷的未來棟樑
負責衛國的干城。
看哪！蒼萃的青松挺着勇態爭服怒號的北風。
那是何等精神！
為國爭光努力邁進。
完成聖戰犧牲精神
啊！朋友們！前進！

立本大旅社
客室寬潤 安全舒適 清潔衛生 招待慇勤
西式臉盆 電灯電扇 溫凉水道 電鈴暖氣
電話 大西邊門 [illegible]

田口法律事務所
民事・刑事・特許・商標・出願代理・審判
律師 辯理士 法學士 田口純男
奉天商埠地三經路八緯路 電(2)[illegible]

胃病藥 紫檬開鬱丸
咳嗽藥 清痰止嗽丹
每付五角 每打五元 外埠函購 欽須先惠
北分銷 嫩江 錦和盛　滿處 兆山 錦和盛　拜泉 錦和盛　訥河 錦和盛
益生藥局發行

助產士 成功捷徑
續招新生 學費低廉 隨意入會 半年畢業
本會發行之助產學講習錄內容豐富解釋淺易先後畢業有本會會員多人在社會上服務者各處皆有 函索即贈
大連市松林町四 滿洲助產學講習會 會長醫學博士岩島覺三

辯護士 法學士 律師 松尾規矩
奉天小西邊門內藥王廟西胡同三三 長電話（二）三三六三

奉天日語學院招生
科別、日語專修科、商業科、各六十名、插班十名、入學、現已開學（有證書者准免考入校）限三月一日以前
校址奉天大南關下頭富教胡同（通讀生有鐵路月票）入學詳章附郵四分即寄

奉天職業養蜂學校招生
一、資格 國民優級卒業或有同等學力者
二、年限 實務科一個年函授科半年
三、課程 國道、日語、滿語、算術、養蜂學園藝
四、考期 康德九年三月十日有證書者准免試入學
五、校址 奉天東關區錦定街三段一三（大北邊門裡双全胡同）
六、簡章 函索附郵票四分 電話四、三六八六番

奉天漢英女子打字學院招生
簡章 函索簡章附郵票四分即寄 地址 奉天市大南門裡警察署南胡同

潤芝女子職業續招新生
入學資格本科優級畢業速成科須初通文字學科滿語日語術學國民道德打字洋裁毛織綴校址大東關小河沿北岸一一函索詳章付郵票四分即寄

催眠術 △通信教授△ ▽保証成功▽
學習催眠術有修養身心矯正惡癖及解除病痛及解決宇宙一切奇妙現象之功能卽讀方書能預卜未來吉凶及種種奇妙不可思議之實驗又能治一切奇難病疾藥石不能治及神經衰弱不癒者皆收奇效學習最易不論男女老少凡能看普通報紙者皆能通信教授照法修習日可成功芳洲精神學研究所所長鮑芳洲博士主任徐銘專合各地學者來函請賜優待各界大寡學員（通信教授書籍講義費在內）希望者切勿錯過良機從速函索即寄
通信處大連市西崗街一九六番地 芳洲精神學研究所大連代理員 德和大藥行內寓 于升庭啓 電話二一三七九

骨折脫臼 傷筋充血
新式拐杖 消炎活血 止疼散腫
止疼散 正骨丹 跌打損傷
經驗接骨 手術接骨
堅固耐久 現場救急 隨時出診
漢醫 閆顯卿藥房
奉天市電車路第一商場西

應時服料 齊備
新奇物品 豐富
歡迎惠顧
永裕
大連市新大街 電話 [illegible]

痔瘡藥 化痔龍散 外敷化痔膏
◯適應症 痔瘡・痔漏・大便走血・脫肛・肛門破裂・結核生管・肛門腫痛・奇痒・便秘・一切肛門之症
函索說明書附郵票四分即寄 各省縣代理
奉天大西關大街下頭路北八十八號 張三多堂

理腎健腦補血養身
黑色固腎丸
聲明（樣）今三十週紀念大贈送買一盒送一盒一萬盒為止
黑色固腎丸主治
瑞華氏藥行
瑞華氏藥行
大生藥店

建國精神作興週間

建國十週年紀念日 舉行國民雄辯大會

【哈爾濱】三月一日爲滿洲建國十週年紀念日、協和會哈爾濱市本部爲謀昂揚國民建國精神、徹特於「建國精神作興週間」後主辦國民雄辯大會、以喚起國民對非常時局之覺悟、向大東亞新秩序建設途上邁進、因此於上月二十七日下午一時許在道裡商工大樓四樓會議室舉行國民雄辯大會、當局出席參加者、市公署郭民生處長、于都宮事務長、及關係機關代表等參加外有雄辯選手共計約一千餘名、全体入席後、由郭處長致開會詞後即開始雄辯、其講演題目不順序如左、

一「對大東亞戰爭目的完遂與國民之覺悟」、市公署分會王茂華、
二「完成大東亞戰爭關於國民覺悟」、大陸日語青年李春林、
三「建國十週年之感想」三高青年周鳳、
四「建國十週年感言」西傅家區張潤生
五「大東亞戰爭完成實關乎國民之覺悟」松島學院青年李聘之、
六「大東亞戰爭與國民之覺悟」東傅家區馬中桂
七「關於大東亞戰爭奉公隊員所有之覺悟」埠頭區隊李梓林
八、「大東亞戰爭國民之覺悟」西傅家區隊夏國銓
九、「大東亞戰完遂吾等之覺悟」師道青孫振林
十、「大東亞戰與我國民之覺悟」二高青金鵬積
十一、「大東亞戰青年之覺悟」中央青劉玉丰
十二、「大東亞戰爭我等青年之覺悟」西傅家區李恩光、
十三、「大東亞戰爭目的完遂國民之覺悟」埠頭區協和會合分會宋東昌、

於雄辯完了後當經審查委員慎重銓衡、又該大會舉行完畢、繼續放映時局影片、皇軍之勇武果現、豐富之資源、皆在目覩、衆皆爲動容、二十八日於同時間同地址爲日系之雄辯大會云、

行散會云、

期徵收商工業所得稅 通令各商作決算報告 依去年度收益實施徵收

【哈爾濱】哈爾濱道裡外兩稅捐局、以本年度商工業事業所得稅新規定稅法、即將開始徵收、關於納稅數目、則依事業所得稅法、係按照去年度之收益數目、徵收稅金、因此該局、爲加以查定起見、特分別通知各商號、限於二月末日將康德八年度收入數目、支出數目、盈餘數目、作成收支決算報告書、遞交各該管稅捐局、以便徵收稅款、至于各商報告書須經查定後、始能決定云、

哈市合格國兵 分赴各地入營

【哈爾濱】康德八年度哈爾濱市所檢查合格壯丁〇〇名已於本月一日入營訓練、行前上月二十七日下午三時四十五分、由哈爾濱驛出發搭乘南下列車赴新京、奉天各地入營、一般商民多數赴車站歡送甫壯丁行云、

龍江縣長更迭

【齊齊哈爾】龍江省關係人事最近發表如次、
龍江縣副縣長 木村鎮雄
任總務廳參事官
錦州省人事科長 濱尾拓治
任龍江縣副縣長
龍江縣縣長 黃鴻圻
依願免官
拜泉縣長 常守陳
任龍江縣縣長
(二月廿五日附各通)

畜產主務者會議

【齊齊哈爾】龍江省市縣旗畜產主務者會議、上月廿七日午前十時於協和會省本部會議室內開催、對本年度事業計畫之說明、及產業開發必須不再缺乏原動力之畜產之發達等、互振興計畫之各部門加以協議云、

哈市官營賽馬場 實施改組爲民營 現正進行從事改組中

【哈爾濱】中央馬政局爲改善全國所有馬政事業、經與當局一度協議結果、業已決定將全國官營之賽馬場、從事改組爲民營馬事機關、(馬事公會)先由奉天、新京、哈爾濱等、三大都市改組、但其限制規則、對賽馬事業經營者課以賽馬抽益金百分之四、對於彩票亦課以酬益金百分之四、其內中案情、大體業均決定、現下正在從事進行改組中云、

發揮戲劇效果慰問軍警 哈爾濱劇團巡迴公演 七八兩日在哈上演「屠戶」等劇

【哈爾濱】冒冰天雪地之酷寒、活躍於北滿而負諸國衛民重責之日滿軍警、勞苦功高、對此哈爾濱市民、爲表示擔後支援之赤誠、除募集慰問品實施慰問外、負有發揚使命之哈爾濱劇團、爲作全滿軍警慰問公演起見、特由報導班後援之下、曾於本月十四日由哈爾濱市出發、赴三江省、佳木斯、勃利、林口、牡丹江等北滿各著名大都市、巡迴公演、於各地慰問軍警頗博得好評、該劇團一行已由寧安公演完畢返哈、爲慰問在哈軍警、預定於三月七、八兩日間在濱外豐潤六道街中央大舞台演出其表演節目如左、
一、國境地帶二幕
二、屠戶三幕
三、歌唱

庶務長榮轉

【通化】通化縣高等官試補加藤庶務股長、奉命榮轉經濟部、該氏業將前任事務引攤終了、乘二日午前八時五十分發列車、赴新京就履新之途云、

市區事務所增員 謀事務進行完璧

【齊齊哈爾】市內各區之區事務所、除進行市政事務外、並有協和會分會、協和義勇奉公隊之系鄉茲以現在機構人員難充分運用故、且此次復有國防婦人會業務之追加委囑、致各區事務須增員現市全區採用日滿系男子事務員三十六名以完備時局應付態勢云、

宣傳防火

【通遼】當此春季、柴乾物燥之際、對於烟火、稍微不慎、禍致燎原、上月末爲防火週間、爲宣傳防火起見、警察署長、項文龍氏、極切關心、喚起商民、一致注意、防患於未然、特令各派出所長警、協同消防隊員、分別出動、檢查各官廳、及商民住戶、防火設備之完整、稍有不當者、均加以慎重之指導、藉成周密之防火陣、而永除後患焉、

大北張君壯行會

【哈爾濱】大北新報社販賣部員張守誠君、乃精明強幹品學兼優之青年、久懷報國之念、於康德八年度第二次適齡壯丁檢查、竟獲合格之光榮、而該報社山本社長爲激勵張君英勇之壯志、特於上月二十七日下午三時三十分、在弘報食堂舉行壯行宴會、當時由山本社長致激勵詞後、盡由張君答詞畢始云、

鮮農開拓指導員會 定期於省公署舉行 通知關係者參加並準備議案

【哈爾濱】濱江省公署、爲實踐省下農產物之增產以期確保非常時局下之食糧起見、對於農地開發積極努力進行、俾資完遂農產物增產計劃、因此特定於三月五日在長官房會議室召開鮮農開拓地指導員會議、除分別通知開拓關係者屆時來哈出席參加外、現正準備各般議案及指導事項中云、

期人民認識納稅 村司計下鄉宣傳

【開通】縣双岡村長趙馥經、謝助理、司計楊宣三等、對于村政事務認眞辦理、頗蒙上峯嘉許、楊司計于徵收員以稍從來稀之精神、赴各屯依照請縣村費計劃書及賦付料、滯納督促改善、俾宣傳納稅報國、應有之覺悟、使人民明瞭徹底、以便徵收、而裕村費、將來該村成績向上、頗堪期待云

定期演戲慰農

【台安】興與合作社、現以去歲、年景豐收、諸事順緩、正宜官民合聚、是以定於三月六號、即夏曆正月二十日、開演慰農大戲三天、現已通知各司農民、屆期來觀、以資同樂云、

依蘭官民鎗後之赤誠 國防恤兵金獻納踴躍

【依蘭】自大東亞民族解放戰起、而對英美實行膺懲以來、依蘭縣官民基於日滿一德一心、共同防衛之大精神、一般官民、以其赤誠之意、而獻納國防獻金、及恤兵獻金、日見增加、自昨年十二月八日開戰以來、迄本年二月十日止、已有如左記之獻金鉅額、足見全縣官民鎗後之赤誠、尚有叡慮高騰之現象、將來前可期待也、(依蘭縣官民獻金之團体詳誌如左)(略稱)

一、一月十日 協和會縣本部報
依蘭街商工者一同三、三八五圓五〇、江麗村日光一錢七圓、依蘭商工公會一同二六〇圓二〇、依蘭街牌民一同四二八圓八三光頭隣組一同五六圓、國民高等學校一同一〇〇圓、中銀支行一同七〇圓、稅捐局一同一六圓五〇圓、國防婦人會一同八六圓五〇西湖景村民一同四二五圓〇、依蘭街鄰組八六圓二〇、吉興村民一同五三一圓九〇、依蘭街氏子會八六圓二〇、雙河村民一同一、〇七一圓、縣公署一同九九四圓二三、邢小舖一同、三二四圓、初等教一同一二五圓〇八三道村民一同一、五三九圓二〇、警務費職員一同一七五圓四九、道台橋村民一同五〇〇圓、協和會一同一五〇〇圓、專賣局一同一五〇圓、東大街佐藤勇松一〇〇圓、警務科日系一同一〇六圓、津六拾八圓八拾二錢
小計金壹萬壹千壹百壹百
依蘭憲兵隊報一、二月卜日
田善次郎一〇圓、營林署巴蘭河作業所一同二四七圓、在鄉軍人會一同八六圓二〇四四一部隊吉、伊助一五圓電電一同二五圓一六、三業組合一同二〇〇圓、國民優級校一同三〇圓、光德區民一同二二九圓五、縣公署鄰組一四圓九、三姓炭鑛一同三四〇圓、紅卍會分會二〇〇圓、回教協會一同七〇圓八五、三業組合一同四二〇圓、通順街木尾シモ一〇〇圓、撫子會一同三九圓、滿林出張所一三〇圓、華遊亭高木光枝一〇圓、〃一二〇圓、原武君枝五圓、東大街美守五〇圓、泉ハツ子五圓、大和ホテル三〇圓、立山スエノ五圓、長崎縣人會二六圓五〇、平山英市一〇〇圓、東大街三宅用作二〇〇圓、平田チヨノ一七圓四二、古田新藏一〇〇圓、酒井ヨシ子一〇圓、哈爾濱林業出張所二〇〇圓、松木春枝一〇圓、熊本縣人會一〇〇圓、神崎ミサオ五圓、スズラン女給一同一〇〇圓、平田アヤノ五圓、東大街佐藤イク代五圓、東大街豐田フミノ五圓〃岩田総一〇圓〃官本五圓〃三姓土木一〇〇圓、苗タマエ五圓、一心亭二〇〇圓、神田ハナミ五圓、東大街垣本定彥六〇圓、前田トミ子五圓、夏ミカス五〇圓、山岡澈夫二〇圓、張山義雄五圓、安東國平六〇圓、古山義雄五圓
小計一金五千六拾九圓九拾七錢
一、二月十日憲兵隊報(慰問袋)
鈴蘭女給一同六個、東大街夏ミカス一個、國民優級學校三個、田苗タマエ一個、東大街佐藤イク代一個福本千代子一個、前田トシ子一個豐田フジノ
小計十五個
總計一金壹萬六千貳百參拾八圓七拾九錢
康德九年二月十三日 依蘭縣公署弘報股

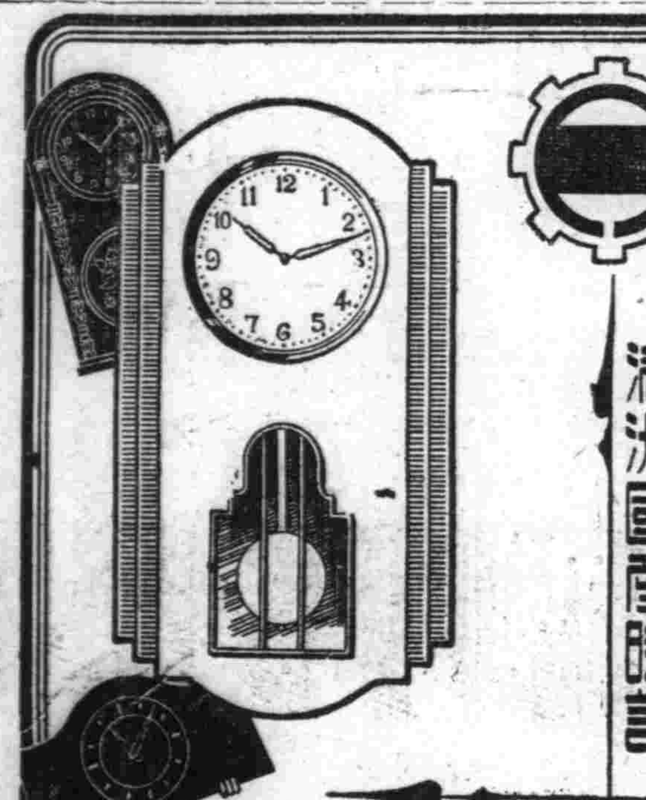

滿洲國產時計

"VANCO" 老牌 萬古 自來水筆 兩彩旋筆

初老早衰可服勃而興
壽年不育可服勃而興
少年早婚可服勃而興
病後服生精益髓勃而興
勃而興
國內外各大藥店均有出售 每瓶二元四角
總發行 泰華西藥商行
吉林省 哈爾濱 龍江省

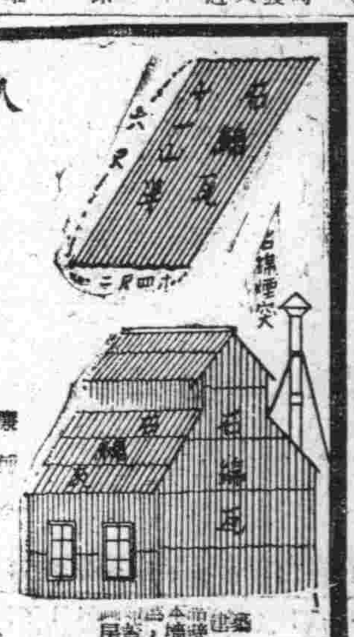

不破·不銹·不怕火·堅固耐久
石綿瓦
值此鐵板，洋灰瓦缺乏之際使用本品作房屋，墻壁最優秀無比，欲建築時務早期準備
以本品建築工場，廠場，事務所，住宅用做房蓋不但價格低廉且堅固耐久，絕無漏雨之虞，目下各官廳工場及住宅方面使用頗博最良之好評，敝店直接向各建築家販賣，且負責施以建築，尚希賜顧爲荷，
寬二尺四寸長六尺厚二分 一張四圓五角
塩本建栈商會 合資會社 販賣店
奉天市大和區彌生町四六 電話(5)二八二七·一〇四一
奉天市鐵西區貴和街一段一一一 電話(5)一四六六 鐵西營業所

奉天省許可証 主治一切脾腫水臌氣臌單腹脹等症均有特效
脾腫良藥 安全消臌散
每盒定價四圓外加郵費 總經售處奉天大東門裡路北至仁堂藥房
漢醫 王景泉謹啟

發財之道 滿商外交 郭文長 張雲閣
歡迎來店研究 買賣股票
滿洲證券取引所取引人 荒津商店
奉天大和區富士町四 電(二)五八三八·五八三九 五八四〇·六〇九五

調經育生丸
專治月經不準經血過多過少赤白帶下肚腹疼痛子宮寒冷腰酸腿疼四肢無力積聚病塊月經閉止久不生育產後諸虛百損勞傷婦女一切病症輕病者服一盒全愈重病者二盒斷根服此藥後定能懷孕生子百發百中屢服屢驗 外埠函購款到即寄 每盒四元六角十付六十五元
奉天北市場登瀛泉東路北樓房 玉德堂藥店

三蝠牌止咳藥片
現在的天氣逐漸的冷了 你的咳嗽病又犯了嗎 請你不必猶預快快購買 三蝠牌止咳藥片服用吧 三蝠牌止咳藥片是治咳嗽病的急先鋒 是化痰潤肺生津理氣的神妙藥 患者諸君快購用吧
總發賣元 滿洲製藥株式會社
全國各大藥房均有代售

奉天市小西城門南電車道路西 明遠堂藥房發行
專賠小兒氣卵 偏墜雙墜 大人疝氣 小腸串氣 (電話)2-6041
專治小兒氣卵
(藥名)延春補天膏
定價 特張八元 大張四元 小張二元
外埠函購請由郵局匯款 用法詳細說明書 獨家經售代理

王氏理肺安窩丸
主治各種肺病良葯
此葯專治男婦老幼各種肺病 肺癆肺癰 大口吐血 哮喘氣急 痰中帶血 百日咳嗽 呼吸氣短 肋膈疼痛 新舊乾嗽 飲食無味 盛吐白沫 本為效力 如經服用 便知功能
總經售處 林新醫室

天光電影院
燈節特選 偉大貢獻
三月二日 三日 四日 五日
國華公司最近完成新型偵探巨片 懂強的劇情 美麗的演出
首次公演上海新片 艷屍
「艷屍」有使人意測不到的情節 「艷屍」有使人驚奇怪異的探案
慕容婉兒 陳依萍 唐傑 徐風 袁紹梅 主演
同時加演滿映時報新聞
下期開映偵探巨片 黑衣盜

滿洲電影院
二日 三日 四日 五日
國華公司出品 恐怖偵探巨片 艷屍
主演 慕容婉兒
下期滿映新片 滿庭芳

光陸電影院 CAPITOL THEATRE
二日 三日 四日 五日
國華公司最近完成新型偵探巨片 艷屍
慕容婉兒·徐風 主演
同時加演滿映時報新聞
下期滿映新片 滿庭芳

金城電影院
完全新版偵探巨片 陳查禮第一探案
華新出品 珍珠衫
勝過播音台大血案 倒壁大破隱身盜
(偵探巨片) 徐莘園 劉瓊 顧梅君 顧蘭君 主演
下期預告 玉蜻蜓 談瑛主演

強効崇養劑
麗華的身體本來是很薄弱的，每屆寒季到臨，總脫不得要患幾場傷風，弄得他也沒有平安的一日。惟今年可不然，自從友人勸用「哈利巴」後，身體日益發胖，精神奕奕，前後判兩人。「哈利巴」是維他命AD的製品，具有強化皮膚粘膜効用，增加抗病防壁功能，適於長期連用。

聖魚肝粒 哈利巴
包裝 一百粒 五百粒
北京西單北大街一六〇號 株式會社 田邊公司
HV 13

國際劇場
上海著名滑稽明星 尤光照領銜
李阿毛 歌舞滑稽劇團
三月四日 五日 六日 七日 八日 九日 公演日期
豪華場面 新奇佈景
開演——秘密 同時——她的
特別優待券有效 普通優待券無效
鶯似的歌喉！ 蝶般的舞踏！
全體男女四十餘人 百出噱頭 突梯滑稽
突然來奉 宣傳已久
劇目李阿毛怕老婆 下期(七日)更換新劇目

雲閣電影院
新上海片 藝華特別貢獻
廿七日 廿八日 一日 二日 三日 四日 五日 只演五天
野花那有家花香
王熙春 屠光啓 主演
有味！能使你家庭美滿 有趣！能使你痛改前非
下期 黑夜孤魂

光明電影院
三月三日 四日 五日 六日 四天
國華影業公司最新出品
紅杏出牆記
周曼華 白雲 主演
下期預告 紅杏出牆後集

高樂
滿洲演藝協會提供
北京穎光社 老伶工王瑤卿得意高足 四小名旦之一青衣刀馬花旦 宋德珠
高慶奎君親傳弟子 暨北京戲曲學校畢業生 李和曾
三月四日【晚戲】 霸王別姬
臨別紀念只有四天

陸軍紀念日已迫近 省方擬定各項行事
昂揚槍後精神意義殊爲深遠

我滿洲建國、雖起自十年前之三月一日、但其建國之基、則濫觴自三十七年前之日俄大戰、彼時、若盟邦不大舉義戰、則我黃色人種早已受迫於白色人矣、是以此最有深遠意義之三月十日日本陸軍紀念日、實能令我等一日不能或忘、現此陸軍紀念日、又將來到、是以奉天省公署、乃決定舉行各種行事、現其行事已擬定如下、茲略誌之如後、

△三月九日
一、紀念講演會＝由省市文教當局及日本學校組合担當、對學生爲適當之講演、
二、慰問日滿陸軍病院＝滿軍病院、由金省長、鄭市長、王警務局長、滿係各區長、商工公會副會長、協和會省本部長尉商之、日軍病院由皆川省次長、多田副市長、在鄉軍人聯合分會長、警察局副局長、日系各區長、協和會市本部長、商工公會長、
三、慰問演藝大會＝由協和會國防婦人會担當、自午後一時起、四時止、假紀念會館舉行、慰問對象爲傷病兵、傷痍軍人、遺家族、應召者家族、

△三月十日
一、報賽祭＝自午前八時起、於奉天神社舉行、由各機關代表及一般市民參列、
二、分列式　由在鄉軍人會及青年團等担當、自午前十時起、至正午十二時止、場所爲千代田通忠靈塔前、
三、臨時招魂祭＝自午前九時起、在忠靈塔舉行、
四、默禱＝以正午十二時爲期、全市民一齊默禱、
五、俄國墓地、參拜＝招魂祭終了後舉行
六、電影常設館開放＝自午後一時起、至四時止、向日滿現役軍人、軍屬開放、
七、無線電放送
八、花炮＝在忠靈塔內舉行
九、國旗揭揚＝全市揭揚日滿兩國旗、
十、戰蹟巡視＝由觀光協會、並東亞旅行社担當、
十一、以上要旨、由無線電放送、並經鄰組向一般市民通知、

巴斯車上行竊 被人瞥見落網

昨日午後九時三十分許、有日人村上政子者、自奉天驛前、乘巴斯車赴南八條、於途中因車內乘客擁擠、竟有一學生裝之滿人少年、乘機將其錢包竊出、內裝國幣十二元、彼竊取到手之後、待車至南八條停留所時、正欲下車而逃、不料竟被巴斯監督瞥見、當即將其逮捕、送交鐵管派出所、經嚴訊之後、始供稱名梁玉泉、現年十六歲、並無職業、又無住所、專以在巴斯車上竊取爲生云、

發露軍援精神 天德信曹經理献金

二月二十六日起至三日止實施中之軍事援護强化週間、向市民徹底普及「援護衛國的傷兵」之援護精神、頗收顯著之結果、二日、奉天市瀋陽區一德街二段五九號文房具商天德信店主曹主堂氏（五四）赴奉天市大廣場軍人後援會奉天市辦事處、懇切致言曰、「軍人爲國家貢獻身命者也、名譽戰死之將兵遺族及白衣勇士等、若稍有不幸、焉可忍之不顧、吾人以爲援助這些人們、乃是一種尊貴的義務、這些義者、實不足道、不過以資爲事業之一端耳」曹氏面溢赤誠、寄託一萬圓爲軍人援護事業費、該辦事處、當感激獻金之前談云、滿系市民、理解軍人後援事業、實屬無上之喜、唯此理解、足証日滿一體協力完遂東亞聖戰之實、不勝感謝之

大東亞寫眞展
展覽處所出品已擬定

以滿洲建國十週年爲好機、對一般大衆使認識皇軍之赫赫戰果及於槍後舉戰完遂之熱意、並日本帝國國力之强韌關係、康德新聞社、滿洲新聞社、滿洲日日新聞社、滿關百貨店組合、滿洲帝國協和會主催、關東軍報道部、海軍武官府、國務院弘報處、治安部、滿鐵後援之下、三月十日（陸軍紀念日）起、於全滿主要都市十五處、決定開催大東亞戰爭寫眞展、其開催地如下、

△北地區（七處）
新京、哈爾濱、齊齊哈爾、牡丹江、佳木斯、吉林、四平、

△南地區（八處）
奉天、錦州、鞍山、撫順、安東、本溪湖、大連、旅順、以上十五處、新京、奉天同時開催、其他逐次以一週間至二週間之會期開催、而內容、

一、日滿關係
帝國陸海軍之威容、產業各部門之躍進狀況、銃後國民之協力狀態、在留外人之協力狀態、關東軍及滿洲國軍之威容、滿洲國產業之狀況、其他關於風物、
二、中國關係
租界進駐、香港攻略、汪政權之建設狀況、產業復興建設狀況、重慶政權之暴虐、對大東亞戰爭之協力狀態
三、南方關係
戰況寫眞
作戰地之住民之協力狀態、美英荷人非道狀況、凡百產業、文化、風物、以上多種、
而與此併行、三月十日起至十五日間、康德新聞社主催於奉天新京開催小型寫眞展云、

青少年團訓練要綱 （統）（監）（部）已經擬定

據和青少年團奉天省統監部基於本年度運動方針、關于省下民生部關係學校協和青少年團教案訓練要目、經考究具體案之結果、日下決定如下、但本案不限於本年度暫時的實行、

一、建國精神之作興
宮城帝宮遙拜、詔書奉戴、敬神奉仕、忠靈奉仕、聖蹟史蹟保存顯彰、祝祭日、記念日之家庭化、史蹟巡歷、
二、體育訓練
體育運動、耐久訓練、保健衛生
三、國防訓練
國防競技、射擊訓練、航空訓練、機甲訓練、馬事訓練、海洋訓練、通信訓練、描圖、練、動員訓練、國土防衛訓練、野外生活訓練、軍事諸設施見學、
四、勞作訓練
技能訓練、奉仕運動、增產運動、
五、教學
教科
六、技能訓練
音樂、演劇、美術、
七、修養
生活訓練、文化訓練、國賞、國藝、
八、宣傳訓練
弘報、論、時局、電影、並且爲期本運動展開之圓滑化計、改革團本部之機構如次、
一、訓練部（作興班、勞作班、體練班、國防班）
二、文化部（教學班、藝能班、修養班）
三、宣傳部（弘報班、輔論班、時局班、電影班）
四、庶務部（事務班、經理班）

國婦會分會長 昨舉開會議

國防婦人會奉天市支部、爲强化戰時下之家庭報國運動、及謀會務向上邁進計、於月之二日午後一時、在春日町春日百貨店三樓、舉開分會長會議、由金支部長、松平主事以下各分會長出席下、并同協議左記事項
一、關於康德九年度國婦會運動方針之件
二、關於役員推薦之件
三、關於表彰申請之件
四、飛行機獻納金募集成績報告之件
五、班組組織準備協和會鄰組改組之件
六、會員數月報報告之件

東關天恩工廠 火警損失頗鉅

東關區鎮定街三段四八號天恩工廠、於二月廿八日午後五時許、有職工三人、在屋中做飯、一時竟因烟囱堙塞、突然起火、當時急極聯絡消防隊、急速出動、但因是日風勢甚爲狂暴、風助火勢、燃燒不已、故消防隊之猛勇撲救、亦終成徒勞、

[illegible]組活動、當局於此倍覺欣感、現時各家庭使用所有電燈半數之限制、亦將自月之十五日起實行解除、惟自解除之電氣使用標準出現、尙望市民一致遵守、新標準較以往用電之標準、可能節電、但對照自事故發生來節約用電之情況下、必能確保使各家庭足用云、

奉市署保健科 擬定祝典行事

奉天市署保健科、爲敬申建國十週年祝典、業擬定今後之行事、略誌如左、
▲五月下旬、假市內舉辦東亞體育競技大會、及日滿武道大會奉天市豫選會、
▲八月中旬、舉行東亞競技大會、及日滿交驩武道大會、
▲八月廿八、廿九、卅、三日間、於本市內舉行東亞厚生大會（一）會議、（二）主催厚生運動、（三）市民大行進、（四）主催厚生展覽會、（五）市民厚生之夕、

敷島署取締攤床

爲期治安確保、街市清潔之徹底、敷島警察署保安係、於客歲即實施對管外市場以西、公園以南、及大同西街外遊定之攤床小販、諭令移址於驛站之北保安學一帶經營、以壯觀瞻、傳聞此遍離要路、但無知商販、未詳官方之深意、雖諭令再次、多愚頑不遵、敷島保安當局、對此頗爲不滿、決於即日起、對不遵從者、定予嚴懲、望於該處設擺遊商、速遷於指定之場所、經營販賣云、

美化市街
市方擴充淸掃股機構

無論何人、行於奉天市之街、首先所感到者、即爲街道之不潔、道路兩側堆積之汚物、到處皆是、以全滿第一大都市自任之奉天市街、形成斯態、乃爲有心人、所不能不耿念之事也、
直接担任市街美化之奉天市公署衛生處保健科、對於市街之淸除、雖提有年額二百萬元之預算、然尙未盡行美化、因斯、該科今逢春季解氷期、擴充淸掃股之機構將從來之淸掃股、分爲第一第二、第三三股、
△第一股＝淸掃庶務、淸掃予算、墓地火葬場、葬儀場之管理、胞衣產汚物之辦理、淸掃方法之施行、
△第二股＝塵芥淸掃、道路淸掃、並撒水除雪、其他淸掃作業、
△第三股＝屎尿及汚物汚水之淸掃、公衆便所之處理及分擔、以期淸掃作業之萬全、

鐵道總局 表彰愛路團員

鐵道總局爲强調各愛路團員之愛路觀念、並表彰一般

各區協議會 日程已決定

本年度市聯合協會議、大體決定自四月二十一日起、亘四日間、在市公署禮堂舉開、而當此之先、擬於本月二十日至二十四日、各區舉開區協議會、遂行對處市聯之種種協議、關於該區協議員代表之人選、使各地域分會推薦候補者、經分會聯合會選定、而由市本部長任命、又關於協議事項、亦特考慮反映民意、以建設的議案、遂行協議、其日程如左、
大和區（興亞會館）二十日、敷島區（全）十九日、朝日區（全）十九日、鐵西區（區會議室）二十日、瀋陽區（協和會館）二十一日、大西區（道德會館）二十一日、小西區（區會議室）二十二日、東關區（道德會館）二十二日、北關區（區會議室）二十三日、皇姑區（全）二十三日、大東區（全）二十四日、

氷上小型快艇 定期實行訓練

滿洲氷上競技協會、鑑於冬季不健康之穴居生活、誘導市民曾向新鮮之戶外、委囑新京特別市公署體育股、氷上小型快艇中近已製作完成、乃爲長四米寬二米之氷上小型快艇、以此於南湖之湖上、試行之結果、因收有非常絕好成績、故於八日決以協和會青少年訓練所員爲總動員划行式、而舉行、將來爲冬季氷上訓練、廣行使用、尤製十數隻資供市民多季唯一之戶外遊戲云、

新京發電所復舊有望
市當局仍期市民節電

電業會社新京發電所之復舊工事、日來大見進展而不久即有恢復舊態之希望、並預定自月之十五日起、即能將現時各家庭使用電燈之限制全部解除、當此際新京特別市公署當局乃發表要望市民仍須一致協力節電之談話如左、
新京發電所發生火災後國都即陷于黑暗、市民對之亦異常塞念、幸各關係機關與市民一致支援、復舊工作、乃能日趨完竣、此實堪同慶者也、又鑑前者協和會首都本部、向各鄰組涌告、要望節電、實際能滿成當局期待之初心、而發揮强而有効之鄰

自十五日起始 電灯限制可望解除

自月之十五日起現有之使用電燈限制已可全部解除、其使用電氣之新標準乃規定如下、滿式住宅三間以上用燈者限四十度以下、二間以上限六十度以下、二間以下限三十度以下、一間以下限三十度以下、廚房內限三十度以下、商店中有電燈外罩者限百度以下無外罩者限六十度以下、旅館飲食店及妓館有電燈外罩者限六十度以下、官公署會社並百貨店減少全燈之三成、關于新電氣使用標準之詳細情形、已由首都印成回覽、向各鄰組發配云、

滿洲貯蓄債券 抽籤發表

【新京專電】滿洲儲蓄債券第三回之第七次及第八回之第二次償還、擬二日已於興銀舉行、茲誌其中選號數如下、

第三回之第七次、
一等（一千圓二本）
四五二二九　七三八五七
△二等（百圓五本）
九一二二八　二九〇五〇　七四一六五　六二二三　八七六九二
△三等（十圓廿五本）
七七四八三　四一〇九七　九九三八七　二八五六四　四四一九九　一八四二五　一五六八〇　九五三六三　五一二五九　七一七八六　九六六一六　三八六六四　二〇三六四　五七〇八二　三〇二五〇　五二四六九　四二二七　七二二〇三　七二九九四　五一二一五　二三四二五　八八〇五三　九五六六六　三〇四五〇　九六五九七

第八回二次
一等（二千圓一本）
六二二六一二
△二等（百圓七本）
二四五七一　九〇八〇三　二四五六　四〇二六　二九七九八　四六四六九　二二八四五　四八七七七
三等（五十圓十五本）
四四九二二　八一六四九　三五九五〇　五五三七四　八〇六三八　九八一九九　六八二五三　三四二〇九　八一一二〇　一八五一二　六二〇七七　九六三四九　二七九〇六　五五五八七　三三四

建國十年國都今昔觀（三）
本報記者董伯光

三、慘淡的建設

國都建設局懷着偉大的希望和抱負、就在廣漠的原野上開始了各種的建築和建設、把一片小邑寨村、變成合乎理想的新興國家的國都、成爲唯一近代化的大都邑、這些計劃和建築都是嘔盡心血、而極度艱苦的、經過積年累此的辛勞、纔有今日的成績、

實際的馬路建設的國都都是當時有多少人在不停努力的結果、在我們贊美着國都的時候、還要附上一層感激呢！據當時興建的計畫、要使把新全國政治經濟文化中心的國都要容得開五十萬的人口、從大同元年三月到康德四年十二月第一期建設國都五年計畫裡統計着必要的建築經費便耗去四千萬元、其中最大的成功就是道路的建設、首先設定大同廣場是全首都的中心、安民廣場做爲政治的中心、以南嶺廣場做爲文教的中心、以外把新京驛定爲交通的中心、所有新建道路、總要保持着美觀、就計在第一期五年計畫裡、舗裝修築道路的總面積有五百六十萬平方米、總延長有三十一萬一千八百九十一米、這樣的數字不能算得微小吧！

在長春時代常苦着水荒、所以建都之後就極力從事上水道的修建、經過幾度探求的結果、發現深入地下一百米有一很大的地下水層、大同元年九月就在大同公園裡、開始鑿掘深井合併有二十個之多、井的湧水能力也很好、不過國都是要以容得五十萬市民爲計畫目的的、所以揀立廣大的大水源地、已是刻不容緩的、從來康德元年五月以三百多萬元的工費、歷續二年的工事、修築成合理安善的淨月潭貯水池、至於從淨月潭貯水池向市內配水還是自康德三年一月開始的敷設配水鐵管的工事、從大同元年十月就已經着手、防火用的消火栓、也依次在市內按設、

下水道的計畫、依據地形要分成九個獨立的排水區域、更分有五十多個排水系統、這是用却很短的時間、直全市修建完成的、說到國都的公共施設、就是利用散在市裡起伏的丘陵、培樹留池、從大同三年以後、造成市裡的大同、白山、牡丹和順四個公園之後、又順次建修順天、實體兩個公園、在南嶺修上堤防、匠意的修成大同廣場、按當落成附設綜合運動場、慶祝場、消防署基地、屠宰場和特殊病院、在這一期裡關于一般公共施設便有了相當的完美、都的美觀、官方的一切修造、自然是放慮再三不使有一點瑕疵存在、就是一般會社或者住宅的建築也設定了適宜的取締規則、凡是保健衛生、景觀和準備災變地點的施設不完全的時候、便不許可建築、這樣纔穩了十年、才造成國都如今雄偉壯麗的標子、那數不盡的國都的雄築驚豪壯麗完美都是官民一致努力的收穫、好在這些成績一樣一樣的擺在眼前、是用不着再在紙面上縣贅介紹的、（完）

患口吃者矯正有方
奉市將舉開講習會
一般患者可以報名參加

今次關于患口吃病者、發明有新的矯正法、在一週間內、能使恢復正常說話狀態、所以奉天市當局、決定開催新口吃者矯正法講習會、由奉天市社會事業協會、及滿洲赤十字社奉天省支部後援之下、由五日至二十五日、在城內協和會館內、每日午后四時至八時開催口吃者矯正講習會、講師由新京正音協會講師奧山二二氏担當、奧山氏、乃矯正口吃者之體驗者、滿洲之口吃者、百人中有一人、日本七十人中有一人、希望者可向滿赤奉天省本部報名可也、受講費大人三十圓、小中學生二十圓、但有貧困者、（須提出分區長之證明、）可以免費講習、成績關于新矯正法奧山氏談話如下、從來、正口吃之方法、以藥品、精神、療法、催眠術等實行矯正、無有效果、所以余觀察內臟的、精神的科學的方法結果、依新發聲法、使令本人與普通人亦能說話、患此口吃病者皆認爲很有功效、已經正全癒之人們、現已導入於社會服務、現在正是人的資源不足之時期、所以此種法乃非常有意義的方法也、

經濟警察協力會 將舉開懇談會議

奉天市經濟警察協力會、於本月杪許、亘四日間、總員四部門開懇談會、決定迎建國十周年、以期經濟報國、確立道義經濟、

初次經濟講習會 在京舉行修了式

治安部警務司、爲協力於大日本帝國之天東亞戰爭完遂、更進一層確立滿洲國之國內經濟體制、會擴充全面的整備全國經濟機構、兼於本年斷行募集約八百名之新人、配置全國、以期經濟取締陣營之强化刷新、伴此爲提高經濟警察官取締能力之增進與時局之認識、本年度初次之經濟講習會雖已自一月二十六日於新京中央警察學校開講、全國各省縣旗所選拔之中

瀋陽縣公署 舉行建國節祝賀式

×××××× ××××××

瀋陽縣公署爲慶祝建國十週年之建國佳節、於是日午前十時起、由全署員參集之下、舉行祝賀式、一切儀式告竣、宮縣長、北原副縣長、均有訓話、舉此儀式之際、並對瀋陽縣下之高齡者舉行表彰式、計此次之受表彰者如以下之四名、
△歐陽張氏、六十七歲、現住平羅卜村羅牛屯、
△王張氏、七十歲、現住王爾堡村新河屯、
△宋曾氏、六十五歲、現住雙官屯村雙台子屯、
△王寶氏、七十六歲、現住家窯村寶子屯、賜徽章一枚

留學警官候補者 在首都舉行考試

爲養成北邊治安核心之優秀警察官、今擬選拔日本留學警察官候補者、本年度日系第七期、滿系第十七回選拔、今乃於二日至四日之三日間、在國都南嶺中央警察學校、舉行選拔考試、計全滿各省之應試者、日系十三名、滿系五十五名、蒙系八名、鮮系五名、共八十一名、而由此等之中、選拔日系五名、滿系（包含蒙鮮）二十九名、計三十四名、至於合格者姓名、預定在試驗終了後一週間以內發表云、

渾河區住戶 亦發生火警

市內渾河區南塔街二段十六號住戶李東奎、於昨日午後七時許、其院中所有之秫稭堆、突然起火、當時雖極力撲救、但結果終將所有秫稭六百五十捆全數燒毀、至於起火原因、現尙不明云、

日系優秀教員 定期來滿

【新京二日電】日本文部省當局、爲向東亞共榮圈各地、派送優秀之教員計、由昨年度起、決定統制教員向外地派遣使其成爲一元化、所以於各道府縣、實行本年度第一期外地派遣教員之銓衡、其中滿洲國民政部管內之各學校、應攤數決定初等教員四十五名、中等教員五十五名、合計百名、目下對滿事務局向民生部以非公式實行通達、但今次被配屬之教員、於四月未滿、配屬於各省之滿系初中等學校、于本來末第二期之派遣預定在九月左右云、

恩赦令發表後新京犯人 均皆笑逐顏開

三月一日乃我國建國十周紀念佳節、同時於當日我皇帝陛下渙發恩赦詔書、對於在監獄之犯人、特行恩赦予以恩宥、本愛民之心、体仁術之旨、將犯人宥過之特免除、新京監獄長、於一日午前十時半、招集幹部職員立會之下、又將全監之犯人受刑者、全部齊集該監獄講堂、首先對犯人講述建國十周年紀念之意義、及在監者亦應有徹底認識時局與新覺悟、而在監者亦係國民之一份子、必須有國家之觀念、諄諄告誡、繼對皇帝陛下渙發恩赦犯人及政府減刑令、同時對於減刑之範圍亦加以說明、各犯人聆此意外佳音、皆笑逐顏開、歡欣不置、對此聖恩、感激莫銘、甚至痛哭者、該監獄長對記者發表感想談如次、
積聞監獄長談　當茲建國十周年之佳節、對於受刑之犯人、特渙發恩赦令、實乃不勝恐懼感激之至、惟吾等在行刑充當刑務官者、應痛感責任之重大、今後必盡身碎骨、而期完成奉公之目的云云

奉天省公署 改訂辦公時間

立冬以後、天氣日漸溫和、且晝日亦較長、所以奉天省公署自三月二日起、決將辦公時間提前半小時、於是午前自九時起、午後至四時止矣、

朱警尉補義舉

第三國民高等學校學生關中興、年十六歲、奉天市人、於二月廿八日午間、在城內中街利民商場前買物之際、被小偷掏去國幣三十元零九角、關某發覺此情後、一時情急、乃行哭泣、彼時有小北門派出所朱警尉補朱錫文勤務中赶到、詢明情形後、除報告署搜查找外、並贈給國幣五元云、

協和服料　西服料　工業部製成　服裝種類繁多
順應潮流　久蒙贊譽
大連西崗新大街　鼎新綢緞
電話　二樓　西服部　工業部　門市部

濱江省公署製造成藥許可
淸導補腎丸
大贈送　買一盒贈送一盒
主治
定價　大盒三元　小盒一元五角
注意　外埠函購
哈爾濱道外正陽八道街　美華西藥行

桃壽
奉天市加茂町十六番地　木村商行

新典型的
禮服料　套三服料　風衣料　協和料
堂堂登場　請速選購
大連新大街　隆豐

補腎　育腎　健腦
主治
特長
金勃先藥房

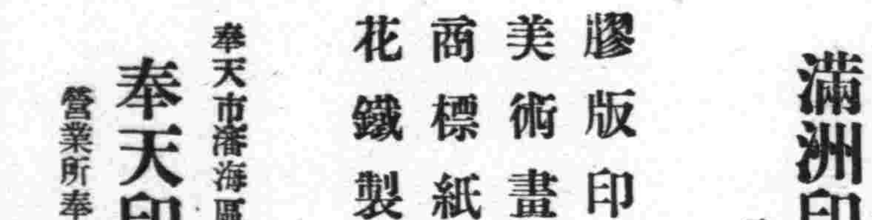

滿洲印鐵製罐廠
大連市雲井町一九番地
電話長四…一一六三一
膠版印刷　美術畫片　商標紙盒　花鐵製罐　各種化粧品盒及瓶蓋
奉天印刷製罐廠
奉天市瀋海區吉祥街一段三〇號
營業所奉天市小西街一段二號
電話二一…一六二六五番

哈爾濱道外正陽十四道街
老福春堂藥房
・本堂出品四種靈藥全滿馳名・
劉氏樂仙膏　專貼婦女經血不調諸般疾症
劉氏養血保坤丸　專能調經養血行經腹痛
劉氏金丹　專治咳嗽痰喘五勞七傷
劉氏金剛藥片　專能扶陽固精夢遺滑精腰疼腿痛各等腎寒腎虧最有效
「外埠各省城鎮均有經售」

光輝於歷史

淋疾　最高級　化學療法
方今之世　醫學發達　而新藥紛出　踵宛若雨後春筍　盛則盛矣　然徒使患者於取捨去就　茫然不知所從　此種現象　殊非大衆之福利也
「脫爾滔淋」片　以鶴立雞群之勢　久爲淋界所景仰　自發售以來　所經救癒之人　難以數計　其超越的殺菌　消毒　鎮痛三大作用　蓋已達「淋病」治淋藥之最高理想………　故「淋症」「脫爾滔淋」之呼聲　早已廣聞於中外矣
【包裝】20片　100片　500片
製造　塩野義商店　大阪市東區道修町三丁目
塩野義藥品株式會社　奉天市敷島區協和街
塩野牌　脫爾滔淋片
ST-Y3

福本稅關長逝世 特舉行經濟部葬

【大連】二月二十五日逝去之大連稅關長福本須三郎氏之葬儀以經濟部葬、二日午後四時起於市內羽衣町大連中央基督教會執行矣、

此日於式場與故人永別之滿洲國各代表者、並關滿知名士、約六百餘名參列、式典先有前奏、次爲滿洲帝室御差遣之扈御使入場、傳達賜祭御使退場、聖歌聖書朗讀、祈禱之後、前國務院稅關長松原梅太郎氏之履歷朗讀、續爲經濟部大臣祭文、關東軍參謀長、國務總理、協和會中央本部長各代理、鮮滿兩領事等之弔辭、更有各機關、代表者之告別、青木嘉讀委員長之致辭、頌榮終禱後奏等、午後六時於哀悼裡終了國稅執行稅關全職員之告別式矣、

建國節慶祝式 各省縣均隆重舉行

【海拉爾】興安北省午前九時起、舉行遙拜式省民一同、祈國之由來並想起聖業、更時克服時艱之決意堅固邁續、同十一時起於海拉爾市興安北省會館建國祝典委員會委員、在海各官廳科長事務官、協和會省市本部委員、省市立學校長、國婦會省市分會長等、在海各機關代表者參列之下、嚴肅盛大舉行官民合同建國節祝賀式云、而三日更開催建國回想座談會云、

【安東】安東省公署午前九時起於省禮堂秋吉省次長以下全職員參列、舉行記念式典、然後行精勤模範警察職員之表彰式、並當某謀略事件檢擧而盡力之警佐宮本松二氏外九名、特別賞之授與式、此外省下各市縣展開記念式典、孝子節婦之表彰記念講演會、街頭行進等、意義深遠之慶祝諸行事、於盛大中閉幕云、

【通化】通化市午前十時各機關一齊舉行建國式典後、參拜通化神社、祝願躍進滿洲國及聖戰完遂之新覺悟、

【延吉】延吉街午前九時起於延吉神社由神吉省長以下軍官代表多數參列隆祝式典、嚴肅舉行、正午起於間島飯店開催街分會主催之祝賀會、一方在延各學校爲主体之三千餘名、十一時集合西廣場、持日滿兩國旗行進、午後一時起於新富劇場開催慶祝講演會云、

【四平】四平市午前十時起爲協和會中央本部之奉祝無線電指導、每各鄰組亦一齊實施、謹聽各鄰組長領導此等與協和會分會成一團、午前十一時起參加四平市公署、協和會四平市本部主催、於忠魂碑前之奉祝式典后於公會堂舉行奉祝賦審大會、建國佳節之一日行事完全閉幕、

【孫吳】孫吳午前十時於孫吳神社舉行遙拜式後、有市中行進、更於午後二時起開催有功勞者之表彰式、開催全町事務報告慶祝講演會、夜有協和劇團之公演、全市成慶祝一色、

建國精神作興週間

【草河口】本街協和會、當茲建國佳辰、協和會開催建國精神作興週間、施行下列諸行事、

二月二十六日午前九時、國兵驛頭見送（各機關會社商民學生手執國旗集合驛前大廣場舉行歡送國兵入營壯行大會）

二月二十七日午前十時神社清掃

二月二十八日午前街頭進行

三月一日午前九時、建國十週年慶祝大會建國式座談會（各商民學生國防婦人會及高蹻會等齊集大廣場、參加慶祝大會、舉行極隆重之慶祝大會、並三呼萬歲）、

三月二日、軍事援護、國兵慰問金募集、

三月三日、慰問

三月四日午前十時神社參拜、訓話、週間內各戶國旗揭揚、

歡送國兵入營

【草河口】三月一日爲國兵入營之期本村之國兵於二月廿六日由草登程、故是日草街各機關會社及商民學生等聞汽笛一鳴、皆手執國旗歡集驛前、齊集驛前大廣場、舉行歡送國兵壯行大會、該國兵等皆精神活潑、氣宇軒昂、歡躍入營、愁臨軍閉會云、

爲完成重大使命 建國節舉行慶祝會 理善總會

【新京】本社會教化、戒除煙酒、滿蒙國民善良風習之戒除煙酒理善總會、遂茲建國十週年建國佳節、爲昂揚時局精神徹底完成該會重大使命、於昨一日午前十時起、集合證職員及關係者、舉行建國節慶祝大會、由該會長首先作時局之講演、最後放映建國並時局各種電影全體皈依者、高呼萬歲、極呈一時之盛況、午後更有多數市民、乘此建國佳節、立志戒除煙酒、而實踐無益消費之節約以獻機槍後建設之大業、各掬赤誠云、

建國精神作興週間 舉行講演會並雄辯會

【海拉爾】建國十周年祝典委員會與安北省地方委員會、三月一日起至三日爲建國精神作興週間、以廣告新聞、無線電等爲使省民徹底建國精神、同時於海拉爾市興安北省會館三月一、二之兩日午後二時起、開催講演會並青年雄辯大會、

寫眞說明

於建國節當日、又値上元節、是以全國慶祝 情況、極爲澎湃、如高蹻、龍燈、秧歌、旱船等普遍都市與農村、象徵國泰民安、物阜民豐之王道樂土景況、圖爲瀋垣近郊農村之慶祝建國十年佳節之高蹻歌舞、

由開戰以至新嘉坡陷落 大東亞戰爭戰果之回顧（紫）（續）

馬來作戰之電擊情形

馬來作戰、制空權之獲得、乃爲必然者、日本海十二月十日、對妨害上陸作戰而出動之英東亞艦隊主力二戰艦、則以擊沈、以安定南中國海之制空權、此乃使敵空軍懾伏之一大主因、蓋八日之馬來半島敵前上陸、日本空軍、由基地前進、以後即連日爆爪拉關堡坦屢易里牟樂垣、及新嘉坡各地之英軍基地敵機、而擊滅之大半、馬來之陸上戰、於開戰當初十日間、即牽格拉上陸以來、日軍主力即突破敵防備堅固之基特拉線、十九日、占領串南島、其絕對的優勝、已決定其運命、對東亞戰局之全體、意義極爲深遠、一月十四日、西岸部隊主力、抵籤馬斯、突破新嘉坡防備前線之包納前線、馬來作戰、始終自正面舉行徹底的攻擊並以迂迴、海上機動、緊密結合而包圍之、使敵軍不得施展、逐次與以擊殲、因甚特拉（十二月十二日）、意包（十二月二十八日）特羅拉克（一月四日）、加拉闌堡（同十一日）等諸要地之突破占領、前線敵軍、乃皆被擊滅、日軍乃進抵新嘉坡之防衛線、因馬尼剌、香港之陷落、新嘉坡之危機、戰局乃入第二段階、而美英反攜軸軍策源地之新嘉坡、已失去其價値、變爲其前哨位置之一要塞、西南太平洋反攜軸軍司令部、則以魏伯爾爲司令官、佈於爪哇之萬拉巴雅、（一月十三日）作成新根據地、擬自緬甸之穆爾門、進歪、經新嘉坡、以荷領婆羅洲、賽來別斯之諸基地、及西南島之安奔、新幾內亞之拉包爾等爲前哨以澳之包特達溫爲倚據抗戰者、

十二月二十日、皇軍已在菲律賓、民大諾島達包上陸、二十五日在民大諾西南之哈羅島上陸此不僅爲菲島作戰之一部並表現其自身之新作戰者、該戰、乃與加拉倫堡之陷落同日開始之荷印作戰

荷印作戰、爲一舉攻擊敵本據之作戰同時又爲新嘉坡攻略戰之一面、該兩者、有相輔相助之關係、馬來方面一月二十日、賽加馬特陷落、同十六日占領各馬斯、綏佛第一線陣地戰乃完了、其次受爾西庸、克爾安之第二線於同二十六日被突、卅日柔佛最後抵抗陣地之克拉意亦破者、卅一日日軍突入柔佛、柔佛州之戰鬪、英軍亦總動員其所保持增強之空軍以新銳之澳洲機械化部隊及本國陣、作死命之防戰、但終不敵日軍之猛攻、而呈頹勢

東亞之霸權 歸我手中

荷印作戰、始於一月十一日之他拉干島及賽來別斯島米納地區之敵前上陸、以前之荷印基地突爆、同時亦更加猛烈、敵之衝動、全不得逞、一月二十五日、日軍大輸送船隊掌握安入馬加海峽、敵之海、空軍、舉全力抵抗、但終被排除、而於巴里克巴班上陸、獲得制壓同海峽之重要據點、直接威脅爪哇、

又荷領婆羅洲作戰之日軍部隊、二十九日以海上機動、占領邦納加克、不獨迫近蘇門答拉及爪哇且陷新嘉坡於孤立、三十一日之安奔占領、二十六日之賽來別斯島肯達里確保、使班達海受日海、空軍之直接脅威、澳與荷印間之連絡、亦因日空軍之爆擊的壓制而將危殆、一月二十三日之新不列顛島拉巴包爾占領、及新愛爾蘭島加維晉之上陸、遮斷美國之救援荷印澳洲之通路、敵之遍加爾灣東部、班達海澳洲東北之連絡線今已寸斷之危機、

緬甸戰線上、在日軍空襲以前、當初未見活潑、敵曾自重慶、印度增援、自英本國、西亞比過空軍、而強化防備、且曾犯泰領、空襲盤谷等、一月十六日、日本軍越泰緬甸國境、開始進擊、同二十五日、泰國發布宣戰布告、緬甸作戰、乃亦激化、英軍既去前線最大據點之穆而門（一月三十一日）仰光乃受脅威

第三期可注意者之一、即敵軍必至死防戰、禁敵之戰線、已漸縮短、又其陣營之再編成、亦少有成就、抵抗力亦增大且日軍之補給線愈長、則雖完全獲得制海空權、但完全無損害、非戰爭之常理、爾馬加撤之海戰、馬夏爾群島之攻擊、柔佛之激戰等、敵軍企圖死命之反擊、即可證實但日軍既持絕對的優勢、且切斷各處之敵連絡、皇軍之精銳無比之戰力、旣已廣汎展開、不久必制東亞之霸權、固無待言云、（完）

國都婦女兒童爲建國大業不甘人後 （舉行）建國十週慶祝大會 會場上情形熱烈小國民代表並舉行宣誓

【新京】於此發揮國民總力、建設高度國防國家之際、國都婦女與兒童、爲建國大業、不甘人後於建國十週年之建國節、毅然蹶起、一日午後一時、於記念公會堂、舉行建國十週年慶祝全國婦女兒童大會、昂揚決戰體制下婦女兒童之新意氣、定刻以前收容三千人之記念公會堂、已充滿國防婦女會、各小學校兒童、首先由社會聯合會中央協會王世遠氏致開會之辭、次爲小國民代表之宣誓、於吾等小國民須篤忠義之心、勿令父母掛懷、須正禮義勿辱大國民風度、須健康身體極力勤勉用功、宜互相結合爲建設東亞新秩序而努力及須感謝軍人忍耐任何苦事之五項信條朗讀下、全體嚴肅、第二代國民之壯志、躍躍於大時代上、發揚我國將來中堅分子之信念、於此洋溢盡至、當此建國佳節、更堪期代我國將來國運之無極、而極堪期待、最後由協和會中央本部金子定一氏致詞、並率領全場高呼滿日兩帝國萬歲、第二代青年萬歲、歡聲雷動、再後爲演藝、由滿洲開拓義勇奉公隊喇叭鼓隊吹奏、各學校學生建國十周年慶祝歌齊唱、最後爲電影午後四時餘於空前未有盛況中散會、

州廳謀强化防空 招開臨時協議會 實施「防空强化週間」

【大連】州廳警防課、期時局下州防空之完璧、去夏以來迭次實施防空演習、以行訓練民間防空、今自三月一日至七日之間、則行積極指導州防空之〃防空强化週間〃、於上月二十六日午後一時、在州廳會議室內並舉開協議會云、

爲確保州內勞働力 勞務協會專管招工（擴充聖戰下生產力將必不使勞工缺少）

【大連】夫於聖戰下完遂擴充生產力時、對於確保勞働力之圓滑、頗可注視、查昭和十七年度、州內勞働力之需給狀況、大体與過去之十六年度無何差異、因滙兌關係、團体在三十萬以上苦工入滿、斷不可能、因此對策、期待對入滿散苦工之向州內勞力之誘致策、

然州內勞務協會、近以去年九月、十月及本年二月碼頭裝卸貨能力、緊急强增爲目的、觀前後三次、向州內農村斡旋招募之結果、第一次百分之七五、第二次百分之九四、第三次百分之九四、皆舉相當之成果、因此今後對於州內勞力之誘致調達方法、當必予以期待、

因勞力需給有所統制斷禁自由募集、將以該協會而行專管募集、以作强力統制機關、乃爲重視、關於技術勞働者、與常雇勞働者之斡旋機構之確立、尤望期待、深希使勞薪、勞働需給之調整合理化、此外尚企期待誘致上海之散勞工、查此散工、百分之六乃係山東、河北兩省者、居中技術者爲數亦不少、將來當調度勞力之苦心、可想而知、

但據一般作散工者漫談、州內勞働人之缺少、只因工薪過少、加以滙兌之限制、雖身居異鄉、薄得幾許之金錢、亦難寄往鄉里、扶養家中老小、故作苦工者洮、以此種原因、多輸往華北華南各地去矣云、

向市民配給棉花

【四平】生必品之棉花、一般市民久已待望配給、然數月以來終未得如願、實屬遺憾之至、是以本市關係當局鑑及棉花一物乃爲人類製做棉衣不可缺乏之品、因此經數次討論結果、現已圓滿解決、茲於上月（二十六日）開始向各鄰組配給、然後再經鄰組長向管內分發、每戶八兩國幣一元三角五分、刻已發放完畢、市民等莫不謂配給圓滑云、

滿關貿聯下部組織 將創立兩統制組合 ◇—張義人任總務部長—◇

【大連】關滿貿聯創設以還、刻下運營極稱順調、於確立新京本部之機構、并整備大連支部之同時、開始正式業務、向關滿貿易一体化、於茲已完全爽、因先預定成立乙號品、丙號品之統制組合、然乙號品之統制組合、擬於本月初旬開設創立總會、因關滿兩當局間之技術折衝尚未審議完了、乃陷於遲延無疑、邇來兩當局進行檢討結果、將於三月可望開創立總會、一方丙號品之統制組合、亦於四月中擬開創立總會、然此兩統制組合之成立後、關滿貿聯由關貿聯轉來職員、以行配分、而使組合間相互取以緊密之連絡滿關貿聯之本部、爲確立支部機構、大連支部任命張義人氏充任總務部長、淺見與四郎氏任業務部長、刻下業已決定矣云、

痔漏除根

痔瘻發病不外乎五臟六腑濕熱大腸瘀血流注肛門下而成……

磨香化痔散

痔丸 每盒十五付 定價六圓 每付二圓八角

奉天小北拱門外西頭電車路北

國瑞藥房

外埠函購郵費二角

民益鐵工廠出品

奉天市小西區惠工街三段三九（工業區一馬路）

發明發賣人 王伯勳

強精補腎丸

此藥專治男子老少腎關不固夢遺滑精房勞過度精血枯耗……

九州大藥房

無用的安費爲國家之敵

珍貴如血之電汽利用

マツダ牌電泡可能節約二成

除用弊社三浦順一技師發明之二重螺旋纖條而製之新マツダ牌電泡以外其他電泡能適合以上條件決無

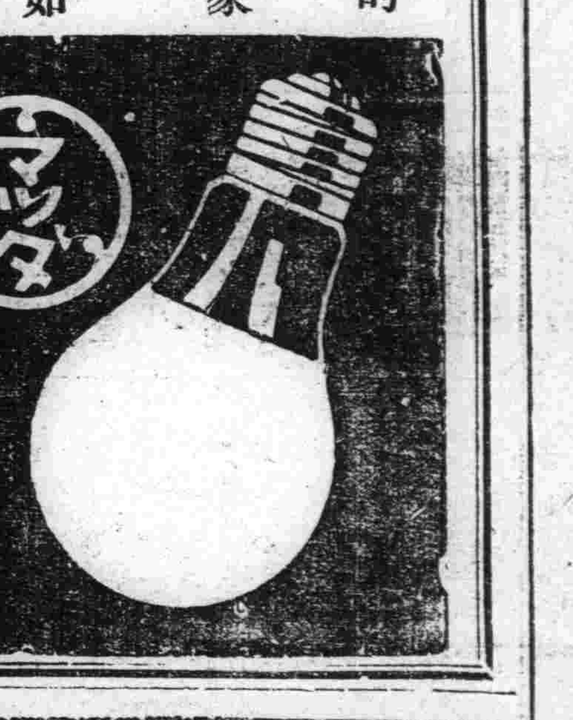

滿洲東京電氣株式會社

大連・奉天・新京・哈爾賓

專治皮膚諸症神藥 專治疥瘡痒癬

除濕止癢 部癬療疥

斯咖伯爾

百用百効 四季常備

製造總發賣處 第一製藥株式會社

本支店出張所 東京市日本橋區江戶橋三丁目 奉天市大和區琴平町三番地 天津日本租界伏見街二七ノ一〇 青島吳淞路 上海崑山路

代售處 各地大藥房均有

治梅聖藥

新坦霸爾散

製造總發賣處 第一製藥株式會社

本支店出張所 東京市日本橋區江戶橋三丁目 奉天市大和區琴平町三番地 天津日本租界伏見街二七ノ一〇 青島吳淞路 上海崑山路

代售處 各地大藥房均有

五淋白濁靈藥

於東亞初誕生神効卓著的純正疏份亞密度劑

特靈伯爾

五淋白濁 只以內服 立即痊癒

一瓶斷根 克奏神効

片劑 二〇片 一〇〇片 五〇〇片

製造總發賣處 第一製藥株式會社

本支店出張所 東京市日本橋區江戶橋三丁目 奉天市大和區琴平町三番地 天津日本租界伏見街二七ノ一〇 青島吳淞路 上海崑山路

代售處 各地大藥房均有

專治遺精滑精

奉天市大西關大什字街口路北 普明醫室經售 男子腎病良藥 固本蜜腎丹

定價每盒七圓內裝十袋十日用量外埠函購請由郵局掛號匯欵每盒加郵費二角服法購藥時附有詳細說明書獨家經售並無二處

肺病福音 贈呈肺病療法指南書

久患咳嗽百藥無效者、請寄下滙票兩圓、即呈健肺補藥一盒并贈書一冊、服藥一冊、服藥能除根、寄哈爾濱南崗上方街十五號人蔘秋梨飴本舖便妥

牢補羊亡

一位一本 一效果

當着你因虛弱而發生了種種疾病的時候，假如趕緊用補藥來滋補，也不難恢復你底健康的。所以，要診明病源以後，從速選用補藥，萬不可一誤再誤。

柳屯補藥是全球著名的强壯劑。它對於人體底各種組織，具有防癆，補肺，健胃，固精，造血，强心，益腦等靈驗。凡是虛弱的人們，若隨時服用它，你底一切疾患，必能煙消雲散。

主治：新舊肺癆・血衰腦弱・精神萎靡・發育不良・神經衰弱・食慾減退・腺病體質・脾虛胃弱・腰酸精虧・產前產後・戒煙期中。

包裝：350西西。（各地藥房均售）

寰球著名之强壯劑

柳屯補藥

NEOTONE

滿洲柳韓公司股份有限公司

奉天市朝日區襄光街五段九六號

發行：大連市大黑町二九號

北臺・天津・京城・平壤・釜山・洛陽